Impresso em papel da HOLMBERG BECH & C. — Stockolmo e Rio.

Correio da Manhã

Propriedade de EDMUNDO BITTENCOURT & Cia. Limitada

OMMUNDSEN & NOA LTD. — Fornecedores de papel para o "Correio da Manhã"

Director — MONIZ SODRE'
Secretario — ADOLPHO BERGAMINI

ANNO XXV — N. 9.344
RIO DE JANEIRO — QUARTA-FEIRA, 15 DE JULHO DE 1925

LARGO DA CARIOCA N. 13
Gerente — V. A. DUARTE FELIX

O processo do professor Scopes é o assumpto do dia na America do Norte

Abd-El-Krim pretende solidificar as suas posições antes de tratar das condições da paz.

As autoridades peruanas descobriram uma conspiração contra o governo.

Oitocentos mil mineiros inglezes estão reunidos para tomar uma attitude.

UMA GRANDE VICTORIA DA MEDICINA

O DIABETE VENCIDO

Um curioso estudo a respeito do medico francez dr. Castelnau

O dr. Castelnau, eminente medico francez, publicou ha pouco em uma revista franceza, curioso estudo sobre o diabete e sobre a applicação da insulina contra a terrivel molestia.

O corpo humano, começa elle, foi justamente comparado a uma machina a vapor. O carvão que que queima na fornalha de uma machina produz o calor que se transforma em movimento ou trabalho mecanico, dependendo esse trabalho da quantidade de calor fornecido pelo carvão. Essa quantidade de calor se mede em calorias. Assim, a machina para fornecer um dado trabalho, absorve um numero determinado de calorias.

Da mesma fórma é o motor humano: para fornecer o seu trabalho diario absorve o calor. Calcula-se que para um trabalho medico a quantidade de calor necessaria é de 2.400 calorias por vinte e quatro horas. E o "carvão humano", isto é, a substancia cuja combustão no nosso organismo desprende as calorias necessarias é o assucar ou glycose.

Qual a origem desse assucar? Provém dos nossos alimentos. Estes, com effeito, no curso das differentes destruições chimicas que soffrem na nossa economia, são, finalmente, transformados em glycose.

QUE E' O DIABETE?

Desde que o organismo é normal, póde elle queimar, e ainda pôr em reserva, no figado e nos musculos, quantidades quasi illimitadas de assucar proveniente da alimentação. Mas quando decresce a porção de assucar que o organismo póde queimar, ha neste alguma coisa que não funcciona mais: o estado diabetico começa. Esse estado resulta, pois, de uma má combustão da glycose.

Que se passa então? A principio isto: o assucar, que o organismo é incapaz de queimar, accumula-se no sangue. Emquanto o sangue do individuo não diabetico contém uma gramma de assucar por litro, o do diabetico conterá, nos casos graves, até quatro ou cinco grammas e ás vezes muito mais.

Ora, esse entorpecimento pelo assucar acarreta graves consequencias. E' a elle só que os medicos attribuem certas complicações graves do diabete, localizadas em tal ou qual orgão: lesões da pelle, lesões da vista e gangrena causada pelas lesões arteriaes. E isso não é tudo. Com effeito, emquanto o sangue que atravessa o rim apresenta uma concentração em glycose visinha da normal, não deixa esse orgão escapar o assucar sanguineo. Ao contrario, a concentração do sangue em assucar se eleva? Muito rapidamente, o rim se torna impotente para retel-o. O assucar apparece nas urinas. E' o symptoma conhecido pela denominação de glycosuria.

Depois de outras considerações, o dr. Castelnau escreve:

"Tal é, nas suas grandes linhas, o mecanismo do diabete, dessa affecção tão espalhada pelo mundo e cujas consequencias são a meudo tão funestas. Muitos remedios, varios regimens têm sido preconizados contra ella, e certos delles não deixam de ter valor. Comtudo, sua acção é quasi sempre puramente temporaria. E isso resulta, evidentemente, do facto de se não conhecer um fundamento profundado da causa mesma do mal.

Ora, parece, nestas condições, que se deve de preferencia acompanhar os trabalhos a que desde alguns annos se entregam certos sabios sobre as glandulas endocrinas, esses mysteriosos orgãos do corpo humano: glandulas que não se contentam em secretar e expedir por um "canal" especial, em tal ou qual região do organismo, o succo util á conclusão de tal ou qual reacção chimica, e que possuem uma secreção interna, isto é, secretam nellas mesmas um liquido que, em logar de transvasar para o exterior, é arrastado pelo sangue e vae exercer, em pontos muitas vezes afastados, uma acção benefica se bem que estranha, ignorada até hontem e de cuja natureza só agora começamos a desconfiar: liquido da glandula thyroide, regulador da nossa pressão sanguinea, cuja ausencia ou excesso produzirá anões ou gigantes."

Injecção de insulina em um menino diabetico, — clinica do dr. Chabanier, Hospital Necker de Paris. Em baixo é feita a extracção do sangue de um diabetico, pois antes da applicação da insulina é preciso que se conheça a quantidade de assucar contida no sangue do doente.

O PAPEL DA INSULINA NO TRATAMENTO DO DIABETE

Relembra então o dr. Castelnau que os trabalhos de medicos francezes que nos fins do seculo ultimo descobriu a origem pancreatica do diabete, origem que Hedon e outros pesquizadores confirmaram experimentalmente, tornando diabeticos varios cães pela extirpação do pancreas. Ainda um francez, Laguesse, recorda o dr. Castelnau, demonstrou que o diabete é o resultado só da perturbação da funcção interna da glandula pancreatica. Outros sabios conseguiram mesmo isolar o producto de secreção interna do pancreas e estudar os seus effeitos sobre o diabete dos animaes. Um delles, Shafer, em 1921, lhe deu o nome de "insulina" (da palavra latina insula, ilha, porque os globulos da glandula de secreção interna se chamam "ilhotas de Langerhans").

No anno seguinte, os sabios canadenses Mac Leod, Banting e seus collaboradores prepararam pela primeira vez uma insulina sufficientemente activa e sob uma fórma convenientemente reduzida para que se pudesse applicar ao tratamento do diabete humano.

Depois, continúa o dr. Castelnau, outros processos têm sido preconizados para essa preparação, e a insulina começa a figurar correntemente no arsenal therapeutico.

Sua injecção em um coelho acarreta uma combustão energica dos seus tecidos. A glycemia [illegible] é precisamente a importancia dessa queda que permitte medir a actividade da insulina a dosar. A's vezes, a queda da glycemia é tal que o coelho é presa de convulsões. Em taes casos, basta injectar-lhe assucar para que elle volte instantaneamente á vida.

Conforme temos observado, a insulina regula a combustão da glycose no organismo. Injectada em um diabetico, ella lhe permitte queimar o assucar, que elle é incapaz de queimar sem ella.

Antes da sua descoberta, o tratamento do diabetico repousava no regimen alimentar, um regimen de restricção contendo sobretudo hydratos de carbono, grandes fornecedores de assucar e muitas vezes tambem nas proteinas e gorduras devido ao perigo do apparecimento da acetona. Dois [illegible]. O primeiro, [illegible] preconizado pelos autores canadenses e pela maioria dos diabetologos consiste em impôr aos doentes um regimen severo, cruel para elles, injectando-se-lhes fracas dóses de insulina. O segundo, de Chabanier e seus collaboradores, é muito differente. Acreditam que a injecção de dóses sufficientes de insulina [illegible] o doente, se bem que temporariamente, em um individuo normal, e que desde então, é conveniente dar-lhe uma ração alimentar tão rica quanto possivel, de maneira que lhe permitta refazer rapidamente o caminho perdido, recuperando logo seu peso normal, [illegible] do ponto de vista inteiramente novo. Esse methodo não parece offerecer perigo algum. Mais de cincoenta mil injecções até agora applicadas pelos autores não se registraram senão sete incidentes, mesmo assim sem gravidade alguma.

Considera o dr. Castelnau que o tratamento do diabete pela insulina representa um progresso consideravel em relação aos antigos tratamentos, pois permitte obter, sem qualquer perigo, uma melhoria no estado dos doentes, muito mais completa, muito mais rapida, estendendo os seus beneficios a casos muitas vezes considerados perdidos.

Mas póde-se curar o diabete? pergunta o dr. Castelnau.

Elle mesmo responde com estas palavras:

"Não se póde responder ainda affirmativamente. E' para que se tenha certeza a esse respeito, serão, talvez, necessarios varios annos de pesquizas e de observações."

Em todo caso, os resultados que se vão obtendo com a insulina são magnificos, sendo provavel que o diabete, em futuro não remoto, seja inscripto na lista das molestias curaveis.

Uma conspiração no Perú

AS AUTORIDADES PRENDERAM NUMEROSOS CONSPIRADORES

LIMA, 14 (U. P.) — O jornal "La Prensa" que se publica nesta capital annuncia que as autoridades frustraram um "complot" revolucionario que devia estalar na quarta ou quinta-feira proximas, sendo presos numerosos conspiradores e apprehendidos documentos compromettedores.

O governo publicará os detalhes relativos á conspiração.

A revolução no Equador

O paiz está sendo governado por um triumviral

Guayaquil, 14 (A. A.) — Assumiu provisoriamente a presidencia do governo, o presidente do Triumvirato, general Francisco de la Torre.

Os mineiros inglezes resistem ás propostas dos patrões

Londres, 14 (H.) — Communicam de Scarborough:

"Acaba de se inaugurar a Conferencia da Federação dos Trabalhadores de minas.

O presidente sr. Smith, abrindo os trabalhos, declarou que estava perfeitamente ao par da gravidade da situação e não tinha o menor escrupulo em aconselhar aos mineiros que resistam energicamente ás propostas dos patrões. Accentuou a necessidade da quadrupla alliança dos trabalhadores das minas, operarios em transporte, ferroviarios e metallurgicos para a victoria de causa operaria."

As inundações na Coréa

Tokio, 14 (H.) — Chegam do sul e centro da Coréa noticias de grandes inundações. Já se elevava a doze o numero de mortes e os prejuizos eram calculados em 40 milhões de yens.

O principe de Galles na extincção de um incendio

Cidade do Cabo, 14 (H.) — Communicam de Kafue que no momento em que se realizava naquella cidade, um almoço em honra do principe de Galles, declarou-se incendio no edificio de uma escola, que ficou quasi completamente destruido.

Sua Alteza deixou immediatamente a mesa e correu para o local do incendio, onde trabalhou com os bombeiros e com os populares, para circumscrever o fogo.

As pesquizas do dr. Gye para o tratamento do cancer

Londres, 14 (U. P.) — Os meios scientificos desta capital mostram-se muito interessados na publicação dos dados de uma descoberta medica que se fôr verdadeira, terá mais importancia do que qualquer outra, desde o isolamento do bacillo da tuberculose ha uns quarenta annos. Trata-se do isolamento do germen do cancro.

O doutor William Gye, pertencente ao Conselho de Pesquizas Medicas e J. E. Barnard chefe da firma Jermyn Street são os descobridores do organismo do cancer. Os resultados das suas investigações serão publicados no numero do "The Lancet", na proxima sexta-feira.

A CAMPANHA CONTRA OS MOUROS REBELDES

(*Da United Press*)

Gibraltar, junho — A França deverá dar um golpe decisivo em Abd-El-Krim, se não deseja perder, mais cedo ou mais tarde a posição que conquistou em Marrocos.

A campanha franceza contra o caudilho Abd-El-Krim começou ha dois mezes e emquanto que estrictamente falando sob o ponto de vista militar, nenhum dos adversarios obteve uma vantagem sensivel, é sabido que Abd-El-Krim consegue exito em sua propaganda entre as cabilas e conquista os riffenhos, o que lhe dá a opportunidade de causar á França as mesmas difficuldades que occasionou á Hespanha.

As forças francezas puzeram em execução recentemente, um plano bem estudado para a evacuação da primeira linha dos pequenos postos, afim de concentrar as forças e consolidar a frente. Essa manobra não representava de maneira nenhuma, uma derrota para a França, mas Abd-El-Krim aproveitou a opportunidade para fazer acreditar aos indigenas que os francezes se retiravam, impressionando assim os simples riffenhos que nisso vêm outro argumento para não acceitar o protectorado da França.

A posição que occupa a França em Marrocos é devida a seu prestigio e para conserval-a, não deve desmerecer aos olhos dos marroquinos. O contrario teria effeitos irremediaveis, pois daria a idéa de que Abd-El-Krim tinha obtido um triumpho sobre ella.

Não admitte duvida de que a situação até agora é desfavoravel aos francezes, pois os nativos atrás de suas linhas, cada vez se mostram mais ousados.

Um francez que residiu toda a sua vida em Marrocos e que perfeitamente compenetrado da extensão do protectorado francez, fez o seguinte resumo da situação actual:

"A frente de um exercito Abd-El-Krim, nunca conseguira entrar em Fez, poderá fazel-o algum dia, mas isso sómente poderá acontecer em consequencia de uma sublevação dos marroquinos."

Como é sabido, a maior aspiração de Abd-El-Krim, é entrar em Fez, afim de proclamar-se sultão e dominar todo o territorio de Marrocos.

Existe alguma probabilidade de que os methodos de colonização introduzidos em Marrocos pelos francezes e que segundo se reconhece geralmente são progressistas e suaves, contribuam para que a França possa dominar a situação sem a necessidade de derrotar totalmente Abd-El-Krim.

UM ACCORDO COMPLETO ENTRE FRANCEZES E HESPANHOES

Madrid, 14 (U. P.) — Na reunião dos delegados francezes e hespanhoes hontem, redigiu-se uma nota para imprensa, annunciando-se ter se chegado a um accordo geral. Continuou-se o exame de determinadas questões que se acham no programma da conferencia, mas cujo estudo está em vias de alcançar solução coincidente com os desejos e pontos de vista de ambos os paizes. Ignora-se se a conferencia terminará na presente semana. Depende das respostas esperadas dos governos francez e hespanhol.

Hoje não haverá reunião devido a ser dia de festa nacional na França.

OS RIFFENHOS ESTÃO ATACANDO VIGOROSAMENTE

Rabat, 14 (U. P.) — Os riffenhos mostram-se muito activos desde ha dois dias desenvolvendo vigoroso ataque em toda a extensão da frente e obrigando os membros do estado-maior francez a fazer uso de todas as suas tropas moveis.

Acredita-se que Abd-El-Krim está fazendo um esforço desesperado, afim de tomar Fez, quebrando a resistencia de Ouergha após os ataques nos arredores de Taza, onde os francezes oppõem a mais forte resistencia.

Pensa-se tambem que Abd-El-Krim procura solidificar as suas posições antes de tratar das condições da paz, tendo egualmente em mente elevar o moral das tribus indecisas.

O GOVERNO ITALIANO E A SITUAÇÃO CREADA PELA INSURREIÇÃO

Roma, 14 (A. A.) — O Conselho de Ministros foi convocado para o dia 21 do corrente mez.

O jornal "L'Epoca", affirma poder assegurar que o sr. Benito Mussolini, presidente do Conselho, informará aos seus collegas de Ministerio da situação dos interesses italianos no exterior e de sua politica externa, detendo-se com especial cuidado no estudo da situação creada na Africa Septentrional, em consequencia da insurreição do Riff.

A questão dos mineiros inglezes

Scarborough (Inglaterra), 14 (U. P.) — Foi installada hoje a Conferencia da Federação dos Mineiros sob a presidencia do sr. Smith, assistindo duzentos delegados representando oitocentos mil mineiros de todo o paiz.

A actual reunião offerece extraordinaria importancia porque nella será decidido a paz ou a guerra com os proprietarios das minas de carvão.

Uma vigorosa minoria, mostra-se contraria á attitude da Commissão Executiva favoravel á participação dos mineiros no Tribunal de Inquerito do governo, e que vae examinar a situação da industria de carvão.

De Pinedo deverá voar hoje para Sydney

Belbourne, 14 (U. P.) — O aviador De Pinedo completou o trabalho de exame do seu apparelho, devendo partir amanhã para Sidney, e em seguida para Brisbane, Rock Hampton, Townsville e Innisfall, onde será recebido por um grupo de plantadores de assucar italianos. Irá depois a Cootown, Nova Guiné, Ilhas Philippinas e Formosa.

O corpo de Boni foi removido para o tumulo definitivo

Roma, 14 (U. P.) — O corpo do archeologo Boni foi removido da egreja onde se achava em exposição desde sabbado, para o tumulo definitivo no Palatino. O seu mausoléo é feito de fragmentos de marmore encontrados nas excavações dessa collina. Dentro em breve será collocada uma placa com um epitaphio que será escriptor por Gabriel D'Annunzio.

O professor Steinach e o rejuvenescimento humano

Berlim, 14 (U. P.) — O professor Steinach annunciou já não ser necessaria a transplantação das glandulas de simios para o rejuvenescimento humano. As suas ultimas experiencias provam que uma simples injecção de um serum dá resultados identicos.

A DATA DE HONTEM CELEBRADA EM RABAT

Paris, 14 (H.) — Telegrapham de Rabat:

"A Festa Nacional foi solennemente celebrada. O marechal Lyautey passou revista ás tropas na presença do sultão, todos os vizires, corpo diplomatico, colonia européa e da população indigena.

No discurso que proferiu nessa occasião, o marechal agradeceu á população o apoio que tem prestado aos combatentes e tornou esses agradecimentos extentivos aos estrangeiros que, accentuou, rivalizaram com os francezes nos cuidados, generosidade e dedicação para com os feridos.

O presidente geral congratulou-se pela proxima chegada do general Naulin e concluiu dizendo que a situação era da mais absoluta confiança porque o mais difficil já tinha passado e com os elementos que chegam constantemente e que serão ainda augmentados, podia-se ter a certeza de que o dia da vicroria decisiva não está muito longe.

Todos os ministros cherifianos saudaram o marechal Lyautey em nome do Sultão.

Em Casa Branca tambem se realizaram brilhantes festas. As tropas desfilaram pelas ruas da cidade entre enthusiasticas acclamações da população indigena.

THEODORE WOLFF PREVÊ A VICTORIA DAS ARMAS FRANCEZAS

Paris, 14 (H.) — O correspondente da edição européa do "Chicago Tribune", em Berlim, envia ao seu jornal declarações feitas pelo sr. Theodoro Wolff, redactor-chefe do "Berliner Tageblatt", nas quaes o jornalista allemão aconselha aos nacionalistas não se darem a extemporaneas manifestações de alegria por motivo dos acontecimentos de Marrocos.

O sr. Theodore Wolff diz que a França actual, será uma victoria verdadeiramente esmagadora sobre Abd-El-Krim. Aliás todos os technicos militares allemães estavam de perfeito accordo em affirmar que as tropas francezas conseguirão resolver a situação dentro de pouco tempo.

Londres, 14 (H.) — Telegramma de Tanger desmente de maneira categorica o boato que correu de que as tropas francezas tinham sido obrigadas a evacuar os postos no nordeste de Ouezzan.

Muito ao contrario, a situação havia melhorado consideravelmente nessa região desde as operações das columnas franco-hespanholas de ambos os lados do Koukos.

Paris, 14 (H.) — Os jornaes referem, em telegramma da Casa Blanca, que individuos desconhecidos tentaram, por tres vezes, incendiar o parque de aviação daquella cidade.

O SENSACIONAL PROCESSO DO PROFESSOR SCOPES

O publico de Dayton parece fanatisado

Dayton, Tennessee, 14 (U. P.) — As futuras sessões do processo contra o professor Scopes, accusado de ensinar a theoria evolucionista, serão provavelmente abertas sem "consideração ao clero", isso devido á reclamação do advogado Darrow que declarou "não ser o recinto do tribunal uma egreja". O juiz Raulston concordou virtualmente eliminar as preces que actualmente se fazem ao começar os trabalhos. O sr. Darrow disse:

"O publico está sufficientemente inflamado de ardor religioso. Portanto, não devemos consentir em que se faça mais propaganda a favor da accusação na forma de orações."

O joven professor John T. Scopes, que está respondendo a jury por haver ensinado aos seus alumnos a origem das especies, segundo Darwin, violando a lei do Estado de Tennessee que prohibe o ensino nas escolas publicas de qualquer doutrina contraria á da Biblia sobre a creação do mundo.

A lei por cuja infracção se instaurou o processo

Londres, junho (Communicado epistolar da United Press) — "Não é culpado!" — Eis a opinião do Veneravel R. H. Charles, arcediago da abbadia de Westminster, que assim votaria se fizesse parte do jury que se constituiu para julgar o professor John T. Scopes, em Dayton, no Estado norte-americano do Tennessee, por violação da lei estadual anti-evolucionista.

O arcediago Charles acaba de fazer sobre o assumpto as seguintes declarações á United Press:

"A lei por cuja infracção se instaurou processo contra o professor Scopes é uma pessima lei. Com effeito, ella equivale ao amordaçamento da verdade e a um esforço por ensinar a mentira. Se eu fizesse parte desse jury, ter-me-ia batido firmemente pela absolvição, porque não creio que uma lei iniqua deva ser imposta. Não acho que se deva punir um homem pela violação de uma prejudicial á verdade e á moralidade."

A religião, segundo o veneravel arcediago da Abbadia de Westminster, é um processo de desenvolvimento, que não está em opposição ás leis da sciencia, mas ao contrario em harmonia com ellas. E accrescentou:

"A evolução já estava esclarecida e comprehendida, emquanto o Velho Testamento ainda era grande inintelligivel. O Christianismo, como se revelou através da evolução, é muito mais interessante do que era antes de se estabelecer a theoria evolucionista. Os sacerdotes intelligentes acceitam de boa vontade as novas descobertas da sciencia e dos investigadores, porque todas se encaminham para a verdadeira revelação de Deus. O trabalho da sciencia nos auxilia a achar nas coisas, o pensamento de Deus."

O arcediago deplorou o progresso que a violencia anti-evolucionista tem feito em materia legislativa nos Estados Unidos, contra o ensino do evolucionismo. Acreditava, entretanto, que esse movimento só podia ser temporario.

O juiz Greene que preside o processo. O principal accusador do professor Scopes é o ex-secretario do Estado Bryan, propagandista da lei-secca.

Por ultimo disse, referindo-se a William Bryan, o ex-secretario do Estado e "leader" do movimento anti-evolucionista, o seguinte: "Os norte-americanos podem agradecer a Deus por nunca o terem eleito presidente!"

Foi iniciado hontem o julgamento de Scopes

Dayton, Tennessee, 14 (U. P.) — A despeito das objecções da defesa, o julgamento do professor Scopes iniciou-se hoje de novo, com as orações da pragmatica. O advogado Darrow allegára que as orações constituiam uma propaganda para a accusação.

Para commemorar o 10° anniversario da batalha de vittoria Venete

Milão, 14 (U. P.) — A exposição internacional de 1928, destinada a commemorar o decimo anniversario da victoria de Vittoria Veneto, durará tres mezes e será constituida como um prolongamento da actual feira de amostras.

Uma grande victoria eleitoral dos fascistas

Palermo, 14 (U. P.) — Os fascistas obtiveram grande victoria na communa de Alminus, onde conquistaram todas as cadeiras do conselho communal.

Sassari, Italia, 14 (U. P.) — Nas eleições do Conselho de Orgosolo, os fascistas ganharam dezeseis logares e a opposição quatro.

Uma grande convenção de surdos-mudos

Alessandria, 14 (U. P.) — Reuniu-se a Convenção de Surdos-mudos com representantes de toda a Italia. Monsenhor Gilla celebrou uma missa em presença de todos os delegados. A Associação de Surdos-mudos desta cidade offereceu um banquete aos seus collegas.

A séde de um jornal destruida pelo fogo

Cremona, 14 (U. P.) — Um incendio destruiu o diario "Bandino". Os bombeiros do corpo de Milão percorreram trinta e seis kilometros em automovel, para auxiliar o serviço do ataque ao fogo.

Um carregamento de aeroplanos para a China

Nova York, 14 (U. P.) — O correspondente da Exchange Telegraph Company, em Malta, annuncia que o navio de guerra "Hermes", conduzindo um carregamento de aeroplanos, partiu para a China.

Os empregados no commercio de S. Paulo fazem uma demonstração

São Paulo, 14 (A. A.) — Como estava annunciado, realizou-se á tarde a passeata promovida pelos empregados do commercio com o intuito de conseguir a approvação da lei municipal que regula o seu trabalho.

Os manifestantes reuniram-se no Largo de São Francisco, onde usaram da palavra diversos oradores. Depois, percorreram as ruas da cidade, saudando as redacções dos jornaes.

O mercado da borracha em Londres

Londres, 14 (U. P.) — O mercado da borracha continua em alta. Na Bolsa desta capital foi cotada hoje a libra a 4 shillings, 4 pence e 3|4 penny a libra.

Deram-se scenas de grande agitação na Bolsa, provocadas pelos compradores revoltados contra a estupenda elevação dos preços da borracha.

Ida Rubenstein vae representar as peças de D'Annunzio

Paris, 14 (U. P.) — A actriz Ida Rubenstein seguiu para Gardone, aonde foi combinar com Gabriel D'Annunzio a representação das peças dramaticas do poeta no theatro Scala de Milão e no Constanzi de Roma.

O incidente entre a Tcheco-Slovaquia e o Vaticano

Praga, 14 (U. P.) — O conflicto entre a Tcheco-Slovaquia e o Vaticano continua no mesmo pé, pendente das declarações que segundo se espera, fará o ministro das Relações Exteriores, sr. Benes, perante a commissão das relações exteriores do Parlamento.

O nuncio apostolico Monsenhor Marmaggi, provavelmente não voltará de Roma.

Os trabalhos do Parlamento francez

Paris, 14 (H.) — O Parlamento, logo depois de approvado o orçamento, entrou em férias.

E' provavel que a reabertura das Camaras se realize a 3 de outubro, em vista da necessidade de proceder-se, antes de 31 de dezembro, á votação do orçamento para 1926.

Rockeffeler mandou adoptar o dia de oito horas

Nova York, 14 (U. P.) — Coincidindo com a inauguração, hoje, da nova tabella de salarios, o sr. Rockefeller, que controla a Standard Oil Company de Nova-Jersey, annunciou a adopção do dia de oito horas em todas as secções da empresa, ao envés de doze, como estava estabelecido. Essa medida tem por objectivo empregar centenas de trabalhadores a tornar o serviço geral mais effectivo.

O professor Friedlander chegou a Nova York

Nova York, 14 (U. P.) — Chegou a esta cidade o professor Emmanuele Friedlander, de Genova, que vem estudar as perturbações vulcanicas.

Declarou o illustre hospede que não é possivel predizer os tremores de terra, comquanto seja possivel prever as perturbações vulcanicas.

Os festejos do 14 de Julho em Paris

Paris, 14 (H.) — Commemorando a grande data franceza que hoje passa, realizou-se esta manhã, a cerimonia habitual deante do Arco do Triumpho.

Ao longo de toda a Avenida dos Campos Elyseus, soldados de infantaria em grande gala e agentes da Segurança Publica formavam uma dupla fila. Numerosos officiaes estrangeiros assistiram, do recinto reservado ás altas autoridades, a toda a cerimonia que se desenrolou em meio do maior enthusiasmo. A Place de l'Etoile estava repleta de povo.

O presidente da Republica, depois de receber os cumprimentos das personalidades presentes, dirigiu-se ao tumulo do Soldado Desconhecido e ahi pronunciou pequena allocução patriotica. Depois, o chefe do Estado fez a distribuição de varias condecorações.

A solennidade terminou com um grandioso desfile da Guarda Republicana, tropas e diversas armas sob vibrantes acclamações populares.

Greve de telegraphistas na Turquia

Constantinopla, 14 (H.) — Foram presos os cabeças da gréve dos telegraphistas de Adano, Erzerum e Sammun.

Segundo se affirma, o movimento é fomentado pelos communistas.

O novo patriarcha de Constantinopla

Constantinopla, 14 (H.) — Acaba de ser eleito patriarcha Ecumenico o metropolita de Nicéa, Vasilies.

Hindenburg tem um novo afilhado

Berlim, 14 (U. P.) — O marechal Hindenburg foi hoje padrinho do nono filho de um mineiro de Kraska.

A projectada organização internacional de soccorros

Roma, 14 (H.) — O *Comité* encarregado de preparar o projecto de uma organização internacional de soccorros, sob o patrocinio da Liga das Nações, e que está funccionando sob a presidencia do sr. Ciraolo, pediu ao governo que fizesse substituir aquelle senhor na presidencia da Cruz Vermelha, afim de que elle pudesse dedicar toda a sua actividade á elaboração do projecto em questão. O sr. Mussolini respondeu, agradecendo em termos calorosos os serviços prestados á Cruz Vermelha pelo sr. Ciraolo, cujo successor vae ser immediatamente nomeado.

O sr. Ciraolo foi tambem designado delegado adjunto da Italia á proxima assembléa da Liga das Nações, na qual será discutido o projecto da referida organização internacional.

E' grave o estado do cardeal Begin

Quebec, 14 (H.) — O estado do cardeal Begin, que ha pouco soffreu uma operação de uremia, aggravou-se extraordinariamente de hontem para hoje.

Esta tarde foram ministrados a Sua Eminencia os sacramentos da Extrema Uncção.

O pessoal dos omnibus de Londres ameaça declarar-se em greve

Londres, 14 (U. P.) — Existe o receio de que se produza uma greve no serviço dos omnibus desta capital, comprehendendo 17.000 empregados, os quaes já receberam aviso, no sentido de se acharem preparados para deixar o trabalho na proxima sexta-feira, caso isso fôr necessario, devido a que as negociações entre a União dos Trabalhadores em Transportes e a Companhia Geral de Omnibus de Londres, proseguem de forma pouco satisfatoria.

Vida economica

PRODUCÇÃO DE LEITE EM MINAS

De um interessante trabalho do dr. Socrates Alvim, inspector de Lacticinios do Estado de Minas, extrahimos os seguintes dados sobre a producção do leite em Minas:

A producção do leite em Minas é, nos annos normaes, de 346 litros por vacca e por anno, com uma colheita total de 880.000.000 de litros, fornecidos pelas nossas 2.543.000 vaccas leiteiras.

Essa producção assim se distribue pelas cinco zonas pastoris do Estado: zona centro-oéste, 270 milhões de litros; zona sul, 240 milhões de litros; zona da Matta, 188 milhões de litros; zonas do leste, 40 milhões de litros; zona do Triangulo, 50 milhões de litros.

A primeira zona contribue com 31 °|°; a segunda, com 27 °|°; a terceira com 20 °|°; a quarta com 16 °|° e a quinta com 6 °|° dessa producção, respectivamente.

A producção annual por vacca é, respectivamente, de 540 litros, 405 e 102 litros, na Matta, no centro-oéste, no sul, nas diversas zonas e no Triangulo.

Em 1924 a producção soffreu extraordinario decrescimo, devido ás cheias abundantes de 1923 e á secca excessiva de 1924.

Segundo nossos calculos, a producção de 1924 foi de 550.000.000 de litros, approximadamente, pois, uma quebra de 60 °|° sobre o rendimento dos annos normaes.

Não está computado o leite mamado pelos bezerros, que deve ser em quantidade egual, pelo menos, ao total ordenhado durante o anno, [illegible] em todo o Estado, se só separarem os bezerros das vaccas durante a noite, afim de ser feita a ordenha pela manhã do dia immediato.

AS SAUVAS

Por mais que se escreva sobre as formigas saúvas, sempre é pouco, porque a sua extincção no Brasil ainda é um problema a resolver.

O serviço de extincção das saúvas não deve ficar só na iniciativa particular, é preciso que os poderes publicos cuidem delle seriamente.

Esse serviço deve ficar exclusivamente a cargo das municipalidades, que, para esse fim, creariam um pequeno imposto, que poderia ser de 10$000 para as fazendas e 25$000 para os sitios, annuaes.

Com esse imposto as municipalidades creariam turmas permanentes de "mata-formigas", tantas quantas permittirem as rendas arrecadadas para esse fim.

Cada turma comportar-se-ia de 4 homens, com 1 barraca, 1 folle e o mais necessario.

E' verdade que grande parte das rendas das municipalidades é gasta, salvo raras excepções, com a afilhadagem, mas nesse caso os contribuintes do "imposto das formigas", seriam os mais interessados em fiscalizar a applicação do dinheiro arrecadado para aquelle fim.

O modo mais seguro e infallivel de matar formigas, é por meio do folle, e dos artigos de couro que são de muito mais força do que os de ferro.

Não é preciso explicar aqui o modo de empregal-o porque no interior os lavradores o conhecem.

Apenas aconselhamos o uso do enxofre nas fornalhas que ainda é pouco empregado.

As machinas e formicidas quasi não dão resultados; principalmente para grandes formigueiros, pois, os gases não penetram em grande parte nas "panellas", que ficando vivas, espalham depois, que é peor.

Se não cuidarmos seriamente da extincção das saúvas, dentro de 30 annos o Brasil será um vasto formigueiro.

CORREIO OPERARIO

HYGIENE DO TRABALHO

O governo paulista, tendo reorganizado o departamento sanitario do Estado, remodelando, em sentido amplissimo, a maioria dos apparelhos, não deixou em esquecimento a Secção de Hygiene do Trabalho. Dispõe o artigo 43 do decreto n. 3.876, de 11 do corrente, que a policia sanitaria do trabalho será exercida, na capital, e orientada, no interior, por uma inspectoria especial. O quadro será assim constituido: 1 inspector-chefe; 7 inspectores sanitarios; 10 guardas sanitarios e mais alguns funccionarios de pequena categoria.

Aos inspectores, alem dos serviços de fiscalização directa da inspectoria, tocará uma tarefa importante: a policia sanitaria das fabricas, officinas e estabelecimentos congeneres. A hygiene do trabalho que deve ser exercida, quer pela amplitude da fiscalização que deve ser exercida, quer pela tarefa que lhe incumbe, não pôde deixar de constituir uma secção especializada, em qualquer repartição sanitaria moderna. E só não ha escolha dos inscriptos necessario attender á especialidade das competencias. Embora a regulamentação do trabalho tenha de obedecer a leis federaes, a organização dos serviços e a montagem dos apparelhos, por meio dos quaes se deve tornar effectiva a regulamentação, não podem deixar de merecer a attenção dos governos regionaes, quando cogitam de sua policia sanitaria e de hygiene geral. Com a sua Inspectoria de Hygiene do Trabalho, São Paulo prestará serviços de monta, em beneficio de uma obra, não propriamente desconhecida, mas ainda não objecto de cuidados especiaes, em favor do operariado paulista em nosso paiz.

Não precisavamos allegar, mais uma vez, o pessimismo dos relatorios apresentados, nesta capital, pelos delegados da Secção de Assistencia Infantil do Departamento de Saude Publica, não esses representantes de uma repartição technica especializada, nem estavam armados dos recursos indispensaveis, para concorrerem efficazmente para estender o serviço de hygiene a todos os estabelecimentos que visitavam.

Assim possa São Paulo, Estado de assombroso surto industrial e de um milhão de operarios, com recursos materiaes ao Rio Grande do Sul, por iniciativa de sua directoria, cogita presentemente de resolver o problema da habitação, em beneficio de seus associados.

Afim de chegar a um breve resultado pratico, aquella cooperativa tratou de crear uma secção de mutualidade, destinada a obter recursos para a construcção de predios proprios.

Os associados da cooperativa, que desejarem adquirir casas, poderão fazel-o, mediante modicas prestações mensaes. Foi já nomeada uma commissão para estudar o problema, de accôrdo com os systemas já em pratica em outros paizes.

A solução do caso apenas poderá ser modelada em virtude do elevado preço dos materiaes de construcção.

CONSTRUCÇÕES DE CASAS PARA OPERARIOS

A Cooperativa de Consumo dos Empregados da Viação Ferrea do Rio Grande do Sul, por iniciativa

CENTRO COSMOPOLITA

Communicam-nos:

"São convidados todos os srs. associados para comparecer á assembléa geral ordinaria do dia 15 de julho. Ordem do dia: 1º) leitura do expediente; 2º) relatorio do presidente; 3º) eleições da nova administração e commissões.

Rio, 12 de julho de 1925 — *Aurelio Doval*, 2º secretario em exercicio.

AS ELEIÇÕES NO CENTRO COSMOPOLITA

Realizam-se hoje as eleições para a nova administração do Centro Cosmopolita. A proposito deste pleito, recebemos um manifesto, em que os seus signatarios se dirigem aos associados, numa chapa de "conciliação".

"Nós, não esperavamos que as eleições que se vão realizar, apresentassem o caracter delicado que se observa, pois o proposito de preparação, para intervir no pleito.

Os adversarios por despeito ou capricho pessoal do orientação serena e pratica que vinha o Centro Cosmopolita vem conseguindo nestes ultimos annos, procuram fazer innumeras replicas, contra os companheiros, que têm demonstrado zelo e grande actividade e dedicação, assim como uma incondicional capacidade na defesa da nossa classe.

Os adversarios da chapa de conciliação, que estamos promovendo, entendem que, aos interesses da classe nada é melhor do que a ordem de não fazer política de organização e defesa collectiva, levar ao nosso conhecimento, que a victoria de algumas discordantes, resultaria numa perigosa divisão no Centro, que o interesse dos associados é que, pelo voto, não permittam que alguns sejam afastados do poder aquelles que têm tanto interesse pela causa.

Não vimos defender a actual administração, pois, os que se destacaram, sejam melhores, todos os seus emprehendimentos são os que batalham pela causa do Centro Cosmopolita. Os votos de seus associados ao bem-estar da classe, que é a chapa de conciliação, que tem a frente companheiros competentes e dignos da confiança. E assim lograremos no pleito que se vae realizar a collectividade."

LIVROS NOVOS

"*El hombre nuevo*", de Ricardo León, de uma tradição literaria de um povo surge um caso raro. Poucas vezes na historia literaria de um povo surge um caso [illegible] harmonioso como o de Ricardo León, estylista hespanhol: poeta, romancista, polemista, critico, conteur e chronista, e ainda um orador e manifesta esplendido maneira, altissimo.

Agora mesmo, o notavel mestre acaba de publicar uma novella de facto importantissima e que, mais uma vez, revela a admiravel inspiração. *El hombre nuevo*, é o seu titulo.

"O homem novo"! Que pensará do *Homem novo* um escriptor catholico, conservador e monarchista? O *Homem novo* poderá conhecer um literato de tradições equilibradas e fieis aos usos antigos? O "homem novo", a que o passado de uma velha cidade nos é dado a ver a vibração das azas dos aeroplanos. Futurista não o é, certamente, e pois a obra de sua obra na inquieta e cheia de tentações que passamos nos offerece os enigmas a resolver e mysterios a penetrar.

Ricardo León conta-nos a historia de uma alma torturada pela sciencia positiva, amiga, que, depois de muita luta íntima, de cogitações philosophicas, entra num periodo de exaltação mystico-messianica e lá se afirma a ser. Angustias e tentações de pessimismo e esperançaes materialistas caem, uma vez por necessidade de que o *Homem novo* é a realidade. A crença da humanidade não se presta o acadêmico, a eterna crença dos egypcios, dos gregos, dos romanos, dos hebreus.

O modernismo é uma cór actual do archaismo.

Ricardo León apparece-nos, assim, coherente comsigo proprio. *El hombre nuevo*, tela como se descreve do quotidiano, do presente [illegible] e mostram forte e sadio como na *Comedia sentimental*, antes e lyrico como em *Casta de hidalgos*.

Com seu estylo, a fé de todo o pensamento mais novo das correntes intellectuaes. Que querem os criticos? Que exigem os novos? Que pensam? Pois sim! Fé em tudo o quotidiano deste instante palpita, o internacional esnobismo, e intensamente actual.

Ricardo León nos convence, já os extremados podem recolher-se, que houve quem lhes inutilizasse com armas aqui em que esmigalhasse o seu estro de uma obra absolutamente moderna com elementos de todas as edades.

El hombre nuevo é um verdadeiro modelo de romances. Nem moderno nem futuro. E' real, bello e actualissimo.

Agradecemos ao proprietario da "Libreria Española" o exemplar que nos enviou de tão bello livro.

O Sergipe no Congresso de Professores Primarios desta capital

Aracajú, 14 (A.A.) — Para comparecer á commissão encarregada de organizar as bases para orientar o Congresso de Professores Primarios, a reunir-se no fim do corrente anno, nesta capital, foram designados os seguintes professores: Helvecio Andrade, Edgard Coelho dos Santos Mello, Alencar Cardoso, Arthur Fortes, Etelvina Amelia Siqueira, Quintina Diniz, Amelia Fontes, Leonor Menezes e Sirena Prado.

O novo julgamento do dr. Abreu Filho

Pelo Tribunal do Jury será julgado, hoje, o dr. Alberto de Abreu Filho, advogado e funccionario do Senado.

Accusado de tentativa de homicidio na pessoa de sua esposa, d. Maria José de Abreu, filha de Santa Catharina, dr. Alencar Guimarães, facto occorrido, ha cerca de dous annos, na Estrada da Tijuca, dr. Abreu Filho foi absolvido e o seu julgamento annullado.

Não se conformando com a decisão do jury, a Promotoria appellou e a Côrte de Appellação deu provimento ao recurso para que o réo fosse a novo julgamento.

Para ler no bonde

GIRIA DE CAFE'

Alberto é o mais espiritual dos garçons de café. E' discreto; e, além disso, tem maneiras, mesmo, certa elegancia, já servindo o que se pede, já respondendo ao que se lhe pergunta.

Não é um creado vulgar, um papa-gorgetas desses que quasi se suicidam quando, após um chocolate com torradas, o freguez sae sem lhes deixar um nickel.

Dahi certa intimidade que elle nos diz, discretamente como toma com certos clientes.

Hontem, estava no café, esperecendo, quando o Clarindo, um bohemio da geração nova, gravata futurista e idéas congeneres, entrou. Entrou como um tufão, como ciclão, por sem coisa, com o rosto em chammas, a mão nervosa, tremula, a sacudir a cinza amarellada do charuto.

— Garçon! Saudou-me com ceremonia, e, como o garçon se afastasse para servir, atraz de mim, um freguez novo que entrara, gritou, mas num berro que era um clarim de commando, forte, atroador, fazendo estremecer a casa inteira:

— Alberto!!!

Todos se voltaram, curiosos. Alberto que mal tinha servido o seu redonda, 3ª esquerda, rodou sobre os calcanhares e correu, rapido, postando-se deante do bohemio numa attitude humilde de quem espera ordens, a cafeteira na mão direita, a leiteira na esquerda.

E Clarindo, então, numa voz affautada, mais calmo:

— Um café pequeno, Alberto.

O garçon sorriu, olhou-me, e, despejando sobre a microscopica chicara de louça o rubiaceo perfumado, teve esta phrase que me fez arrebentar de rir:

— Oh, sr. Clarindo, o senhor me assustou com o seu metal de voz. Olhe que isso não é grito de café pequeno... isso é grito de média.

LUIZ

O incenso antigamente e hoje

A maioria das opiniões que o vulgo tem a respeito da pratica universal de queimar incenso é erronea.

Crê, por exemplo, que se emprega essa aromatica substancia em nossas egrejas por que a sua combustão fórma parte integrante das ceremonias religiosas, o que com certeza não é mais que como um symbolo idolatrico.

Realmente, os povos pagãos empregam o incenso em suas praticas sagradas, porque, pensam que tudo quanto é agradavel aos homens é tambem aos deuses, e que as amuosas columnas de fumo, o seu aspiral, se elevam da terra ao céu, são como que symbolo visivel do amor á divindade.

A egreja catholica considerava, a principio, como uma pratica idolatrica o uso do incenso, e somente mais tarde adoptou-a em suas ceremonias religiosas, com o fim de purificar o ar e evitar o contagio de enfermidades.

Já no tempo de Carlos Magno era o incenso usado nas egrejas como desinfectante.

Os hebreus, cujo religião era cheia de preceitos hygienicos, faziam grande uso, e Aaron queimava-o ao offerecer sacrificios pelos peccados do povo.

A Biblia dá uma formula para fazer incenso com quatro ingredientes, e a tradição ajudou mais alguns, entre elles certa herva que fazia com que a fumaça se elevasse em fórma de palmeira, e cujo segredo foi conservado apenas a familia dos Abtinas.

Dois mil e quinhentos annos antes de nossa éra, o pharaó Sankara enviou uma expedição naval a Punt para obter as materias odoriferas para o preparo do incenso.

O Somal, antigamente Punt para os egypcios, produz, effectivamente, essas preciosas materias em abundancia.

Os egypcios offereciam incenso aos seus deuses em culteres de longo cabo e artistica fórma, em cujo concavidade se accendia o logo, e deitava-se o incenso, á zagaia. Zendavesta e nas religiões de Ninive e Babylonia.

Gregos e romanos delle fizeram grande uso, e os incensos collocados sobre um tripode chegam a ser obras primas da sua architectura desses povos.

Hoje é essa substancia aromatica muito empregada no Oriente, e principalmente, na India e Japão.

Os japonezes, que levam os seus cuidados hygienicos ao extremo de se desacaparem ao entrar em casa, são grandes consumidores de incenso, mas tanto pela sua significação religiosa, como pelo que contribue para purificar o ambiente.

Em todos os tempos, o incenso foi considerado como uma substancia preciosa.

Os presentes que os reis magos levaram para o menino Jesus consistiam em ouro, incenso e myrrha.

Onde não ha relogios...

O Estado de Liberia é o unico do mundo onde os relogios são escusados.

Com pontualidade absoluta, o sol nasce todos os dias ás 6 horas da manhã e deita-se, com não menos exactidão pontualidade, ás 6 horas da tarde.

Pelo posição que occupa, toda a gente sabe que horas são.

Nessa pittoresca região é bem de ver que um relojoeiro não faria fortuna. Uma pessoa que tem um relogio: é um amador de antiguidades, que guarde um de [illegible] do seculo XVIII, com tampa de ouro e esmalte... e sem ponteiros!

Edificios comestiveis

Existem paizes onde a crise de habitações é desconhecida; são as regiões em que vigora o systema das construcções de taipa e folhas de palmeira que abundam, que são comestiveis.

Assim, a egreja da aldeia de Thargomindah, no Queensland, foi devorada pelas vaccas famintas.

Devido á secca prolongada, uma boiada, em caminho para mais fartas pastagens, procurou um [illegible] na praça da egreja.

No dia seguinte o pastor amanheceu arrazado e sem os tectos para miam-lhe os ultimos vestigios.

FABULAS MODERNAS

A origem das especies

E foi a tarde, e foi a manhã, segundo o Genesis, o dia quinto. E disse Deus: Produza a terra alma vivente. E assim foi, e fez Deus as bestas féras, o gado, e os reptis. E viu Deus que á terra faltava quem a lavrasse, e disse: — Façamos o Homem á nossa imagem, conforme a nossa semelhança, e domine. E assim creou Deus á sua imagem, á imagem de Deus o creou; e abençoando o Homem e os animaes disse-lhes: — Fructificae e multiplicae-vos, e enchei a terra e sujeitae-a. E havendo Deus acabado no dia setimo a sua obra, descansou.

Formou Deus o Homem do pó da terra, e soprou em seus narizes o folego da vida; e foi feito o Homem uma alma vivente. E plantou Deus um jardim em Eden, pôs-se alli o ente que havia formado para o lavrar e para o guardar, dizendo: — De toda a arvore do jardim comerás livremente, porém, da arvore da sciencia do bem e do mal, della não comerás; porque no dia em que della comeres certamente morrerás.

Mas o Senhor, reflectindo melhor, disse: — Não é bom que o Homem esteja só: far-lhe-ei uma ajudadora idonea. E assim fez. E o Todopoderoso fez cair um somno pesado sobre esse Homem, que foi Adão, e este adormeceu; e tomou uma de suas costellas, e cerrou a carne em seu logar. E assim Deus, da costella que do Homem tomára, fez a Mulher e a trouxe a Adão. — E ao vel-a disse Adão: — Esta é o osso de meus ossos, e carne da minha carne; — Porque do Varão foi tomada e serão ambos uma carne.

Veiu a serpente e falou á Mulher, que comesse do fructo da arvore prohibida não só sob o argumento de que seus olhos se abririam sem os seus olhos e seria como Deus, sabendo o bem e o mal.

E não resistiu a Mulher ao ver que a arvore era boa e um deleite para os olhos, arvore desejavel para dar entendimento. E tomou de seu fructo e comeu; e deu tambem ao seu marido. E então foram abertos os olhos delles ambos, e cobriram com folhas de figueira. E ouviram a voz do Senhor no Jardim, ao ar do dia, perguntou a Adão, que passeava no Jardim: — Onde estás? Ouvi soar no jardim e temi, e escondi-me. E inquiriu o Senhor: — Tens comido da arvore de que te ordenei não comesses della? Então respondeu Adão: — A Mulher déste-me a arvore e eu comera. E a Mulher, por sua vez, confessou: — A serpente me enganou, e eu comi.

E Deus os expulsou do Paraiso.

* * *

Adão e Eva tiveram dois filhos, Caim e Abel. Caim matou o irmão, e tendo Deus posto outra semente em logar delle Eva concebeu um outro filho, que foi chamado Seth.

No dia que Deus creou o Homem, á semelhança de Deus o fez, mas arrependendo-se do que havia feito sobre a terra resolveu destruir tudo, exceptuando Noé, que andava com Deus e com os varões justos.

E ordenou Deus a Noé que construisse uma arca e tomasse de todo o animal limpo, de sete em sete, macho e femea, mas dos animaes que não eram limpos, dois apenas.

E Deus mandou o Diluvio. Tudo o que tinha folego de espirito de vida em seus narizes, tudo o que havia no secco, morreu, sobrevivendo Noé e os filhos de Noé com Sem, Cão e Jafet, e os animaes da arca. E delles se povoou a terra. E veiu Abrahão, e veiu Isaac e veiu Jacob, e depois veiu Moysés e morreu a Moysés, que os filhos de Israel planejaram terra nas campinas de Moab e mesmo não se levantou prophete algum como elle, a quem Jehovah conhecera cara a cara. E veiu Josué, e veiu David, e depois veiu Samuel, e veiu David e Salomão: Isaias, Jeremias, Elias e Malachias e veiu o Nazareno — a Luz do Mundo — e vieram os apostolos, e grande Paulo; os martyres, e Pedro edificou a Egreja, e veiu Santo Agostinho, e Colombo descobriu a America, e Pedro Alvares Cabral, por 1:500, descobre o Brasil.

Passam os seculos, e no paiz da Cornualha, que faz estremecer o mundo — a Inglaterra — appareceu tambem um propheta barbudo como Moysés. A terra de São Thomé Becket, o santo varão de Canterbury, mandado assassinar por Henrique II; o berço de S. Columbano, que, com as ortigas bravas para acompanhar na miseria o seu rebanho de crentes, clamou contra a herege que negava as leis do Velho Testamento e o tentava o paraizo — physiologico e a communicação das especies: — Que todos os seres viventes sairam uns dos outros e por via de gerações regulares se foram modificando e transformando. Nada de sôpro, nada de Adão, mas o homem descendendo do macaco. O propheta chamava-se Darwin; e, como Moysés, teve tambem os seus apostolos e tambem os seus sectarios do darwinismo em o multiplos. Correndo o mundo e pregando a "origem do gorilla contra Deus".

* * *

Pois é esse o dogma da nossa ascendencia, que, depois de ter agitado o mundo, volta á constituição, na America do Norte, um caso de sensação.

Trata-se de um conflicto entre as duas exegetas das origens do homem, ou entre o Genesis e o systema do sabio de Shrewsbury.

Um jovem professor de Dayton, o sr. Scopes, contra expressa determinação de uma lei que vigora no Estado de Tennessee, a qual prohibe, terminantemente, o ensino da theoria da evolução nas escolas publicas, explicou aos alumnos de sua classe o principio do transformismo. O caso está sendo processado para responder perante um tribunal de que fazem parte jurados de varias crenças. A America inteira se preoccupa com o caso e appellidou-o o processo de Monkeyville, — a cidade dos macacos.

Imagine-se se fossemos res-ponsabilizar os professores por tudo que as creanças não deviam aprender no collegio e fitas americanas.

* * *

Discipulo do saudoso dr. Rochinha que, no jornalismo e na sociedade, foi o mais amavel dos homens, respeito todas as opiniões e, segundo a norma que elle adoptava, e recommendava, não affirmo que dois e dois são quatro, embora seja uma verdade mathematica, para não contrariar um e tres que tambem sommam o mesmo. Assim, a questão não me preoccupa: não quero saber como vim ao mundo. Sei que nasci no Brasil (Terra Papagallorum), sou macaco e tenho honra nisto, principalmente em ser macaco numa terra de papagaios...

Mas, agora, falemos com franqueza. Não lhes parece curiosa a semelhança de certos individuos com o gorilla? Uns ha que se tivessem a intelligencia dos quadrumanos de rabo jurariamos (sem allusão!) pela verdade do darwinismo. Não quero citar nomes. O leitor, se tiver paciencia, procure-os e me mande uma relação, que lhe ficarei muito grato.

Não somos, porventura, um povo sem originalidade, que tudo imita? Não será sómente por sermos a terra das bananas que, no estrangeiro tambem nos chamam de macacos!

Eu sei que, nem pelo Sem Fio, a minha voz chegará a ser ouvida pelo jury americano de Monkeyville, mas, para honrar a memoria dos que presumo meus antepassados, envio a minha solidariedade ao jovem professor Scopes. — MACACO VELHO

De São Paulo

MARE' DE REFÓRMAS

Usando das attribuições especiaes, que lhe foram conferidas pelo Congresso do Estado, quasi na hora do encerramento dos respectivos trabalhos, em 1924, o poder executivo tem realizado varias reformas, remodelando todas as repartições, geralmente com o fim de ampliar os serviços e aperfeiçoar — é pelo menos o que se presume — os competentes apparelhos. Não escaparam a essa iniciativa a instrucção e o serviço sanitario. São os dois departamentos administrativos a que São Paulo dispensou sempre especial carinho, os quaes estavam, ultimamente, em lamentaveis condições de vida e de funccionamento.

O sr. Washington Luis, com o autoritarismo que lhe caracterizava os actos, não ouvia os que algo podiam fazer, como collaboradores, na obra de qualquer reorganização proveitosa. Sabe-se como elle deixou o ensino. Nenhum paulista, á parte o exagerado bairrismo, ignora o desmantelo do Serviço Sanitario. Não se comprehende, porém, que o Congresso se desinteressasse tão facilmente de assumpto de tamanha relevancia, renunciando a prerogativas que muito devia prezar. Appareceu no "Diario Official", de 12, o decreto que reorganiza um dos mais importantes departamentos de São Paulo.

Essa lei creou uma inspectoria de prophylaxia de molestias epidemicas, apparelho indiscutivelmente muito necessario, em vista do surto de certas molestias que se têm manifestado com caracter epidemico e que, por falta de um combate systematico e decisivo, e principalmente por não se praticarem medidas prophylaticas efficientes, pouco a pouco se transformam em perigosas e destruidoras endemias. Está neste caso o typho. O decreto que instituiu a secção nova do Serviço Sanitario do Estado determina uma orientação diversa da que se seguia até aqui, quanto aos enfermos, victimas de epidemias ou enfermidades de facil contagio. Manda preferir o isolamento domiciliario ao hospitalar, sempre que a habitação se prestar ao tratamento do doente, mediante rigorosa e immediata fiscalização medica official.

Caberá tambem á Inspectoria de Molestias Epidemicas o policiamento sanitario do Estado, por meio de delegacias e centros de saude no interior. Eis um dos mais serios problemas, de quantos possam constituir a permanente preoccupação dos poderes publicos paulistas. O serviço de prophylaxia, na zona rural, está a pedir uma concentração de esforços como nunca se apresentou tão imperiosa. Mas, não bastará a creação burocratica de um novo departamento. O que se quer é que a essa iniciativa corresponda uma efficiencia absoluta, que não poderá ser conseguida sem os recursos praticos indispensaveis.

Veja-se o que se passa com o typho, que tem ceifado, este anno, numerosas victimas. Sem o tratamento das aguas que abastecem a cidade, por processos chimicos, a terrivel endemia zombará de todos os esforços da Inspectoria de Prophylaxia e das reformas por decreto.

PANELLAS ESMALTADAS
Prefiram marca Selecta. Qualidade sem rival. (11734)

Ministro Sebastião de Lacerda

No altar-mór da egreja da Candelaria, foram, hontem, ás 10 1|2 horas da manhã, realizadas solennes exequias de 7º dia por alma do dr. Sebastião Lacerda, mandadas celebrar pelo Supremo Tribunal Federal, de que o illustre morto era ministro. A desolada familia do saudoso magistrado assistiu ao officio funebre, havendo o ministro da Justiça dado permissão ao dr. Mauricio de Lacerda para assistir ao acto, recolhendo-se hontem mesmo á prisão.

Estiveram presentes todos os ministros do Supremo Tribunal, senadores, deputados, membros das magistraturas carioca e fluminense, militares, jornalistas, advogados e incontaveis representantes de todas as classes sociaes.

"Universal"
Esta apreciada revista encyclopedica hebdomadaria, que sempre apresenta um texto escolhido e interessantissimo com farta illustração artistica e dos ultimos acontecimentos publica já hoje, por um verdadeiro *tour de force* grande numero de photogravuras do match Fluminense x Paulistano, ainda hontem realizado, no Stadium.
Um verdadeiro "furo" no genero. (6468)

A ALTA DA CARNE

O commercio começou a regularisar-se, esperando-se que breve se normalise

A carne, conforme a nossa noticia de ha dias, passou a ser vendida em quasi todos os açougues a 2$000, em consequencia da rescisão do contrato, lavrado em outubro do anno findo com a firma Caldeira, Goulart, Limitada.

Está, assim, a nossa população prejudicada na sua bolsa com esse augmento que o prefeito não póde evitar. Em compensação foi estabelecida a matança livre, que virá contribuir para melhorar a situação do mercado, pela concurrencia ás feiras, tanto de marchantes compradores como de boiadeiros vendedores.

Hontem o Entreposto de São Diogo esteve calmo e com o serviço regularizado. A firma Caldeira, Goulart, Limitada, mantendo o seu proposito de demonstrar escassez de gado e falta de transporte, apezar de possuir, presentemente mais de 7.000 rezes em Tres Corações, Sitio, Barretos e Campo Bello, abateu hoje apenas 360 bois, quando o consumo diario é de 800 rezes.

Quem valeu aos retalhistas foi o matadouro da Penha, que abatendo 130 bois, evitou maior desfalque no consumo.

Para amanhã recebeu a firma Caldeira, Goulart, Limitada, ecommenda para 520 bois, encommenda que talvez não possa ser satisfeita porque a referida firma tinha hontem nos curraes de Santa Cruz apenas 416 cabeças. E' verdade que esperava gado embarcado, que chegou hontem ou chegará hoje. Felizmente essa situação tende a melhorar. A firma Oliveira, Irmãos, Limitada, recebeu hontem encommendas e deverá abater hoje 100 rezes para os seus estabelecimentos e para as firmas com as quaes mantem relações commerciaes.

A Brasilian Meat tambem fez o seu ingresso no commercio e já hontem recebia encommendas no Entreposto de S. Diogo para os bois que vae abater no seu matadouro de Mendes.

Talvez ainda nesta semana a firma Espindola de Mello regularize o seu serviço de matança.

Estas noticias agradaveis vêm confirmar tudo quanto vimos dizendo, affirmando que jámais houve falta de gado ou de transporte. Rescindido o contrato verificou-se que o intuito da firma que mantinha o monopolio era levar o prefeito ao augmento do preço da carne, valendo-se de trucs conhecidos e hoje atirados por terra.

Regularizado o commercio, elevados os stocks em Santa Cruz para tres e quatro mil rezes, é possivel que dentro de dez dias a carne volte ao preço antigo ou até para menos, porque atravessamos a época de boi gordo vendido nas feiras a menos de 18$000 a arroba.

Banco Hypothecario do Brasil
50 — AVENIDA RIO BRANCO — 50
Caixa do Correio 268. Rio de Janeiro
Telephone 2320 Norte
Depositos em contas correntes á vista e a prazo. Hypothecas
Operações bancarias geraes. (9659)

O Estado do Rio e os seus filhos proceres do regimem republicano

Cresce cada vez mais no interior do Estado do Rio o enthusiasmo popular pela idéa do monumento á memoria dos proceres fluminenses do regimen republicano no Brasil, lançada pelo presidente do Estado.

Já começaram a chegar de varios municipios communicações das quotas com que cada um delles vae contribuir para a construcção daquelle monumento, salientando-se entre estes os de Nictheroy, Macahé, Vassouras e Therezopolis, cujas Camaras já votaram, a daquelle, 50:000$000 e as destes, 10:000$000 cada uma.

O dr. Feliciano Sodré foi informado de que os municipios fluminenses, querendo dar maior relevo a essa grande obra civica, resolveram destinar para esse fim 2 °|° de sua receita para o exercicio corrente, tal como já fizeram as camaras municipaes de Nictheroy, Vassouras, Macahé, Therezopolis e Bom Jardim.

Deste modo será completamente coberta a quantia necessaria para fazer face ás despezas com o monumento, sendo assim uma formosa realidade em 1926, a homenagem do Estado do Rio aos seus illustres filhos, que tanto fizeram pela implantação da Republica no Brasil.

DR. RODOLPHO JOSETTI
Membro effectivo do Collegio Americano dos Cirurgiões e da Sociedade Allemã de Cirurgia.
Ex-assistente dos hospitaes de Berlim e do Rio de Janeiro. Director technico e cirurgião do Sanatorio Guanabara.
Especialidade: cirurgia thoracica e abdominal. Vias biliares e urinarias, appendicites, hernias, tumores, etc.
Consultorio: Treze de Maio, 36, 1º., 4 ás 6 horas. T. 1.000 Central. Residencia: Domingos Ferreira, 152, T. 2.000 Ipanema. (3819)

As eleições de hoje na União dos Empregados do Commercio

Deverá constituir para a numerosa classe dos empregados do commercio um verdadeiro acontecimento a reunião, que, hoje, ás 7 1|2 horas da noite, se realizará no salão da bibliotheca da União dos Empregados do Commercio, para a organização da chapa da directoria para o anno social de 1925-1926.

Essa reunião é convocada pelos srs. Horacio Picorelli, Narciso Gonçalves, João Brito, Silvino de Oliveira, Antonio Ramôa, Alfredo Teixeira e outros associados prestimosos da importante associação de classe, devendo na mesma tratar-se, tambem, de importantes assumptos de interesse dos empregados do commercio.

Os ingressos falsos do Circo Sarrasani

Já saberá a policia onde foram falsificados os bilhetes apprehendidos?

Prosegue na 2ª Delegacia Auxiliar o inquerito ali instaurado para apurar a procedencia de varios bilhetes falsificados, de ingresso no circo Sarrasani e que, ha dias, foram apprehendidos.

Tanto quanto conseguimos apurar, as autoridades já sabem que as respectivas impressões foram feitas em uma typographia da rua Tobias Barreto.

Afim de positivar responsabilidades, devem ser hoje intimados a comparecer á 2ª Delegacia Auxiliar todos os proprietarios e empregados das typographias da referida rua.

Ao mesmo tempo, será levado a effeito, hoje, uma diligencia que se prende ao escandaloso facto.

Amores de homens de letras...

O de Alfredo de Musset por George Sand

Uma carta amorosa do grande poeta francez, escripta em 1834

George Sand, a romancista maravilhosa de "Valentine", de "Le Marquis de Villemer", "Jean de la Roche", "Consuelo" e outros romances que se tornaram celebres e fizeram época em seu tempo, foi uma das mais ardentes apaixonadas de Alfred de Musset.

O grande poeta francez amou-a com todos os extremos de uma alma desvairada, deixando desta aventura, que se tornou celebre, romance, contos e poesias que ainda hoje se lêm com interesse e com agrado.

Evocando desse intenso amor uma das suas phases finaes — houve tantas — offerecemos hoje aos nossos leitores a carta vibrante e sentimental de Mussuet a George Sand, em que se vê, claramente, o estado de espirito, naquella occasião, do notavel homem de letras que foi uma das glorias da geração literaria da França.

E' uma carta escripta em plena phase de exaltação amorosa delle, todo maguas, todo queixas da amante adorada que o acabara de abandonar.

....

Carta de Alfred de Musset a George Sand

Não é, pois, um sonho, irmã querida. Esta amizade que sobrevive ao amor e da qual todo o mundo se esquiva, a qual, eu mesmo tenho burlado existe. E' pois, certo. Tu me disseste e eu o creio e sinto: amas-me. Que me succede minha amiga? Vejo a mão da providencia, como olho o sol.

Agora, tudo para sempre terminou. Renuncio não a meus ami-

George Sando

gos, porém, sim, á vida que levo com elles. Estou seguro de que me seria impossivel reatal-a de novo.

Que contente que estou, por haver provado! Podes estar orgulhosa, minha grande e bôa George. Fizeste do menino um homem: Sê ditosa, sê amada, sê bemdita. Descansa, perdoa-me. Que era eu sem ti, meu amor? Recordas nossas conversações em tua casa. Contempla donde me tomaste e onde me deixaste. Segue teu passeio em minha vida. Considera o palpavel, o evidente que é tudo isto. Como me disseste com clareza: esse não é teu caminho. Como me tomaste a mão, para pôr-me de novo na senda.

"Senta-te no banco deste caminho. Oh! meu filho, estavas demasiado fatigado para caminhar por elle commigo".

Porém não caminharei por elle. Necessito que me escrevas com frequencia, que me permittas escrever-te minha vida, á medida que eu viva.

Pensa em que só tenho isto: tu. Reneguei tudo, blasphemei contra tudo, de tudo duvidei menos de ti. Dize-me, terei este valor? Encontrarei, cada vez que eleve a cabeça á tempestade, como um piloto horrorizado, minha estrella, a unica estrella de minha noite. Examina-te. São essas tres cartas que recebi o ultimo aperto de mão da querida que me abandona, ou o primeiro do amigo que me permanece fiel? Porém abandona-me, olvida-me, que importa? Não tens sido minha? Se tens sido minha, se te tenho abraçado com estes mesmos braços!...

Sabes por que não amo senão a ti? Sabes por que quando agora acudo ao mundo, miro a gente como um corcel receioso. Não me engano acerca de nenhum dos teus defeitos. Tu não mentes. Por isso te amo. Recordo-me com toda a clareza daquella noite da carta. Porém, dize-me: ainda que todas as minhas suspeitas fossem certas: em que me enganava? Dizias-me, acaso, que me amavas? Não me havias advertido?

Tinha eu direito algum? Oh! minha querida menina! Enganaste-me quando me amavas. Quem é o cobarde miseravel que chama perfida a mulher que lhe estima o sufficiente para advertir-lhe que sua hora chegou? A mentira! E' ahi que o odio, o que me torna o mais desconfiado dos homens, quiçá o mais desgraçado. Porém, tu eras tão sincera, como nobre e orgulhosa.

Eis ahi porque creio em ti, e defender-te-ei contra o mundo inteiro até que morra. Agora todos podem

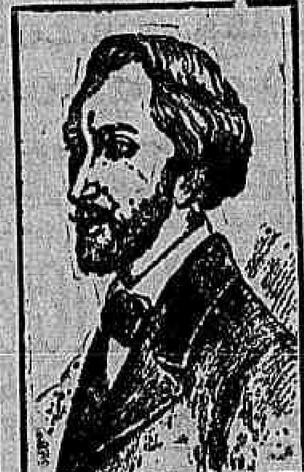

Musset

enganar-me, maltratar-me. Posso soffrer, posto que sei que existes. Se alguma vez faço algo de grande com minhas mãos e com minha penna, se em mim ha alguma coisa de bom, dize-te a ti mesmo, que sabes de onde provém. Sim, George: ha em mim alguma coisa que vale mais do que eu o cria. Quando vi o bom Pagello reconheci nelle a bôa porção de mim mesmo, mas pura e isenta das irreparaveis maculas que me têm envenenado.

Não te arrependas, minha amada irmã, de haver-me amado como me amaste. Foi preciso para que eu te conhecera (aqui ha uma linha borrada), porém não insistas jamais sobre uma palavra sem razão que te disse e que me recordas em minha ultima carta. E' certo que os prazeres que achei em teus braços eram mais puros, porém não me digas que eram menos intensos que outros. E' preciso conhecer-me como eu mesmo me conheço, para saber o que ha sobre isto.

Recorda uma estrophe de Namouna. Em teus braços houve um momento cuja recordação me impede e impedirá durante muito tempo approximar-me de outra mulher.

E sem embargo terei outras amadas. Agora, as arvores se cobrem de verdura e o perfume dos lilazes chega intensamente. Tudo renasce.

Ainda sou joven e a primeira mulher que tenha será tambem joven. Não poderia ter nenhuma confiança em uma mulher já formada. O facto de te haver encontrado é uma razão para não buscar outra.

A ultima vez escrevi tristemente, quiçá cobardemente. Não o recordo; vinha do Malaquais e confesso que é ainda a unica coisa que não pude supportar. Só tenho estado ali tres vezes, e sempre voltei como idiotizado, permanecendo assim todo o dia, sem poder pronunciar uma palavra com ninguem. Achei alguns cigarrilhos que havias feito, antes de nossa partida e que ficaram em um pacote. Fumei-os, com estranha e triste felicidade.

Ademais, roubei um penteasinho quebrado que havia no tocador e que me acompanha em toda a parte, no meu bolso. Já vês que te conto todas as minhas tonteiras, porém porque, razão havia de apparentar um heroismo que não tenho? Tu ajudarás a teu camarada a consolar a sua amante! Sabes que me encantei com a tua carta? A maneira com que me falas de Pagello, de suas attenções comtigo, de teu affecto com elle e da franqueza com que me permittes lêr em teu coração... Trata-me sempre assim! Isso me orgulha.

Minha amiga, a mulher que assim fala do seu novo namorado dihna adorada, Adeus tudo o que ainda a ama, lhe dá a prova de estima maior que um homem póde receber de uma mulher.

Adeus, minha irmã, minha lindinha adorada. Adeus udo o que eu amo debaixo desse triste céo, tudo que eu tenho falado nesta triste terra, cantas, ainda, de vez em quando, nossas velhas romanzas hespanholas? Pensas alguma vez em Romeu moribundo?

Adeus, Julieta, minha *Romnia il nostr'amor*.

Sainte-Beuve me encarrega de estreitar-lhe as mãos.

Paris, 30 de abril de 1834.

O chefe de policia de New York e os gatunos modernos

(*Da United Press*).

Nova York, junho — "O gatuno de hoje tem que usar da cabeça para o exito dos seus planos. O seu trabalho gasta mais materia cinzenta do que um sapato de couro.

O gatuno moderno veste-se bem e é mais intelligente do que antigamente, segundo affirma o sr. Richard Enright, chefe de policia desta cidade.

Elle systematizou o banditismo de maneira a ser alterado com toda precisão, como se se tratasse por exemplo duma corporação de negocios organizados. Grandes furtos que envolvem milhares de dollars de joias ou notas de banco não são mais feitos como fazem os salteadores de estrada.

O trabalho dos gatunos é hoje feito no papel. Schemas, planos, observações e dados que lhes garantem o exito da empresa são organizados antes do "trabalho".

"Conheça o seu homem primeiro". "Conheça a sua situação social e negocios". "Verifique onde elle gasta o tempo de descanso, onde joga golf, que club elle frequenta, se ha algum escandalo ligado ao seu nome.

Para arranjar essas informações, alguns bandidos tornam-se "chauffeurs" ou caixeiros. Outros, fazem o papel de "victima" para melhor enganar e captar a confiança".

Uma qualidade do moderno bandido é que elle não deve considerar despezas. Convem-lhe vestir roupas tão boas como a sua victima paraa evitar suspeitas. E' preciso tambem saber dirigir um bom automovel.

Além disso, com todo esse moderno apparelhamento, affirma o chefe de policia, o gatuno julga-se senhor da situação e ri sempre da possibilidade de ser pegado. Os crimes seguem cyclos definidos. Haverá sempre assassinios sensacionaes, mas a firmeza dos negocios na vida do bas-fond advem do roubo. Esse particular ramo do crime attrae os bandidos mais elegantes e exige a maior habilidade por parte da policia.

O commissario Enright é uma interessante figura da vida de Nova York. Tendo pulado de patrulho paraa commissario de policia, elle parece, pelo seu vasto conhecimento da vida da cidade, um elemento necessario a ella. O sr. Enright é escriptor, pois no anno passado escreveu o livro "Abutres da escuridão" e espera escrever novos, sobre themas condicentes com as funcções que exerce.

A historia real de Nova York nunca foi bem escripta. Ha muito sentimento ruim a respeito della, mas a verdade real mais forte do que a ficção nunca foi revelada.

A commemoração do 14 de Julho em Londres

Londres, 14 (H.) — A celebração do 14 de julho nesta capital teve a sua nota dominante na calorosa manifestação que a colonia franceza fez ao embaixador de Fleurian.

Aproveitando a opportunidade, o diplomata francez proferiu, durante a recepção da embaixada, um discurso em que, depois de agradecer as homenagens prestadas ao seu paiz na data de hoje, alludiu á situação internacional. Declarou o sr. De Fleurian que todos os tratados referentes á China deverão ser mantidos, até que esta demonstre que pode assegurar por si propria as vidas as propriedades dos estrangeiros ali residentes, e concluiu preconizando, entre applausos enthusiasticos da assistencia, a união dos governos interessados, para a defesa dos direitos dos seus nacionaes.

O 14 DE JULHO

AS SOLENNIDADES DE HONTEM REALIZADAS NESTA CAPITAL

A data de 14 de julho, que relembra a derrocada da Bastilha e que nós fizemos de festa nacional em commemoração á liberdade dos povos, deu ensejo, hontem, a varias demonstrações de sympathia á França.

Na parte official ella teve as homenagens habituaes das datas nacionaes. Nos quarteis houve alvorada e as fortalezas e navios de guerra deram as salvas da pragmatica ás horas regulamentares. Os edificios publicos embandeiraram de dia, e illuminaram á noite.

Pela manhã, a embaixada da França recebeu uma sympathica manifestação de collegiaes brasileiros a quem se uniram estudantes syrios e libanezes.

Em frente ao edificio da embaixada, á rua Leão, nas Laranjeiras, formaram o corpo de alumnos do Collegio Pio-Americano e os estudantes acima citados, que cantaram a Marselheza, o Hymno Nacional Brasileiro e o Hymno Libanez, tendo em seguida o director do Pio-Americano feito um discurso allusivo á data. Dois dos seus alumnos e um estudante syrio, este falando em arabe, proferiram enthusasticas saudações á França.

O embaixador Conty, que se achava em companhia do general Coffec, chefe da missão militar franceza, e todo o pessoal da embaixada, pronunciou, então, um discurso de agradecimento que rematou com um viva enthusiastico ao Brasil.

Em seguida, franqueada a entrada no edificio, foi servida á meninada e aos estudantes farta mesa de doces.

Teve inicio logo depois a recepção dada pelo sr. Alexandre Conty, aos seus compatriotas e á sociedade carioca em homenagem á grande data da historia da França.

A' noite realizou-se, com grande brilho, na séde do Collegio Pio-Americano, uma sessão solenne, que teve grande e selecta assistencia.

Conforme foi noticiado, realizou-se hontem, no Prytaneu Militar, a festa civico-literaria com o maximo brilhantismo, constando do Hymno Nacional e da Marselheza, cantados pelos alumnos ao som da banda de musica do 1º batalhão da Policia Militar, inauguração dos retratos dos marechaes Ribeiro Guimarães, o primeiro director que teve o Prytaneu, Duque de Caxias e Marquez de Herval.

Presentes, além de outras pessoas de realce no nosso meio social e militar, os srs. generaes João Manoel de Araujo, José de Souza Galvão, e Dias de Almeida, senhoras Manoela L. Ozorio Mascarenhas, Mariana Nogueira da Gama, Maria de Loreto Carnero da Silva; o representante do presidente da Republica, major Guedenay, da missão militar franceza, representando o sr. general Coffec, srs. Francisco Reis, pelo prefeito de Nictheroy, Getulio Pereira de Macedo, representando o presidente do Estado do Rio, dr. Pedro do Couto, major Matta Pacheco, pela directoria do Tiro de Guerra; capitão Castello Branco, pelo commandante e officialidade do 5º batalhão da Policia Militar; tenentes Lourival Campello e Alcindor Alvares Pereira; alumnos Manoel Stall Nogueira e José Thomé Vieira de Saboia, pela Escola Militar; A. M. Buarque de Lima, pela Escola Naval, e José Washington de Oliveira, pelo Collegio Militar; foram descerradas as cortinas, após a allocução do general Jonathas Barreto, director do estabelecimento de ensino, sob prolongada salva de palmas, ficando assim inaugurados os retratos daquelles vultos nacionaes.

Commemorando a data, uma força da Policia Militar do Estado do Rio, composta de um batalhão e um esquadrão de cavallaria, realizou, hontem, á tarde, uma parada pelas principaes ruas de Nictheroy, passando pelo palacio do Ingá, em continencia ao presidente do Estado, que na occasião ali se achava entre as altas autoridades fluminenses.

Após a passeata, a força recolheu-se ao quartel da Praça Fonseca Ramos.

Juramento da bandeira no Collegio Brasil, em Nictheroy

Com a presença de representantes das altas autoridades fluminenses e outras pessoas gradas, realizou-se hontem, á tarde, no pateo do Collegio Brasil, em Nictheroy, a cerimonia do juramento á bandeira de uma turma de 119 alumnos que completaram o curso naquelle estabelecimento de ensino.

INFORMAÇÕES UTEIS

PAGAMENTOS NO THESOURO

Na primeira pagadoria do Thesouro Nacional serão pagas hoje as seguintes folhas do 12º dias util: Diversas pensões da Marinha de A a Z.

PAGAMENTOS NA PREFEITURA

Serão pagas hoje na Prefeitura as seguintes folhas de vencimentos, relativas ao mez de maio: adjuntas de 2ª classe, letras C a I; operarios de 2ª circumscripção de viação.

Serão attendidos "rapados" ás sub-directorias de tomadas de contas.

O DELEGADO DE DIA

Está de serviço, hoje, na repartição central de policia, o 2º delegado auxiliar.

POLICIA MILITAR

Serviço para hoje:

Uniforme 6º.

Superior de dia, major Barcellos.

Official de dia ao quartel general, segundo tenente Isidro.

Medico de dia, primeiro tenente dr. Leite.

Medico de promptidão, primeiro tenente dr. Calmon.

Pharmaceutico de dia, segundo tenente Adhemar.

Dentista de dia, primeiro tenente Castro.

Interno de dia, academico Pestana.

Ronda com o superior de dia, segundo tenente Sepulveda e aspirante Nunes.

Guarda ao quartel general, primeiro tenente Guimarães.

Guarda da Moeda, segundo tenente Araujo.

Guarda do Thesouro, segundo tenente Lothario.

Promptidão no quartel general, capitão Pessoa e segundo tenente Gouvêa e aspirante Isaias.

Promptidão na companhia de metralhadoras, aspirante Mario.

Promptidão nos autos blindados, aspirante Gamaliel.

Circo Sarrasani, segundo tenente B. Lima.

Auxiliar do official de dia ao quartel general, sargento Siqueira.

Musica de promptidão, a banda do 1º batalhão.

Piquete ao quartel general, dois corneteiros do 1º batalhão.

Ordens á assistencia do pessoal, duas praças da companhia de metralhadoras.

Motocyclista de dia, soldado José.

Nos Corpos — Dia e promptidão, respectivamente:

No 1º batalhão, primeiro tenente Coimbra e segundo tenente Sobrinho.

No 2º batalhão, capitão Vital e primeiro tenente P. Telles.

No 3º batalhão, primeiro tenente Piquet e segundo tenente Servulo.

No 4º batalhão, primeiro tenente Coelho e segundo tenente Pedro.

No 5º batalhão, capitão Bellerophonte e segundo tenente Pedro.

No 6º batalhão, primeiro tenente Maciel e segundo tenente Fonseca.

No regimento de cavallaria, capitão Hilario e segundo tenente Bresciani.

No corpo de serviços auxiliares, primeiro tenente Calazans.

SEMANA MEDICA

O nariz causa de desgostos!

Parece que a infelicidade de Cyrano de Bergerac está espalhada pelo mundo. O nariz grande, o nariz enorme, causa desgostos muito serios! Acabamos de ler no ultimo numero da "Illustrazione Italiana" um artigo do dr. Ferri, no qual diz [illegible]

As que soffreram as operações plasticas

transcripções de trechos de cartas dolorosas, que tristes narigudos mandaram a um especialista de Paris, implorando-lhe o milagre de uma cura salvadora. Alguns vão além: falam em suicidios!

[illegible]

tranco-me no quarto. De quando em vez choro. N'esse ponto da confissão do rapaz a mãe, começou a chorar. Ella jamais desconfiara, de que o filho soffresse tão atrozmente, e muito menos, de que a causa d'aquillo tudo fosse o nariz!

Ultimamente, vendo-o triste, perder peso, levou-o ao medico. [illegible]

NARIZ E AMOR

O dr. Giorgio Ferreri, especialista das doenças do nariz, (Roma) acaba de publicar um trabalho documentado, sobre a relação que ha entre o nariz e o amor. [illegible]

Dr. Nicoláu Ciancio

A proxima commemoração do "Dia do Preparatoriano"

Os preparatorianos realizam hoje uma grande assembléa

Recebemos da commissão directora da assembléa dos preparatorianos, que funcciona no Prytaneu Militar, á praça da Republica n. 197, o seguinte communicado: [illegible]

[illegible]

INSTALLAÇÕES SANITARIAS

as melhores são encontradas na Casa Macedo & Irmão, 33, rua 7 de Maio. (8699)

A descoberta de um cemiterio prehistorico

Trieste, 14 (U. P.) — Descobriu-se uma necropole prehistorica na villa lacustre de Panzano. Todos os esqueletos acham-se em attitudes de [illegible] os mãos cavadas em troncos de arvores e tem os pés voltados para o Oriente. Os ataudes contêm fragmentos que indicam a época pre-romana.

Chegaram hontem os professores Marchoux e Janet

A bordo do "Alsina" chegaram a esta capital, como eram esperados, os professores Emile Marchoux, director do Instituto Pasteur de Paris e Paul Janet, director da Escola de Electricidade da capital franceza.

Esses illustres mestres, que vêm realizar um curso no Instituto Franco-Brasileiro de Alta Cultura, tiveram, não obstante a hora adeantada da noite em que o navio atracou, concorrido desembarque, notando-se muitos membros da nossa universidade e escolas superiores.

Discussão, luta... e Assistencia

Na praça Condessa de Frontin, por motivos que não podemos precisar, Jayme Gobidil, branco, com [illegible] annos de edade, casado, portuguez, empregado no commercio, residente á rua do Bispo, e Manoel Martins Fernandes, branco, com 41 annos, casado, portuguez, vendedor ambulante, residente á mesma rua, numero 47, discutiram acaloradamente, indo dahi a uma luta corporal, resultando sairem ambos feridos.

Jayme apresenta ferida contusa na região supercilar esquerda e escoriações na região [illegible] direita. Manoel apresenta feridas contusas na região fronto-occipital.

Ambos foram socorridos pela Assistencia Municipal e retiraram-se para suas residencias.

A Real Associação de S. M. á Memoria de D. Luiz I empossou sua nova administração

Realizou-se hontem, á noite, na sede social, sob a presidencia do sr. Souza [illegible], a assembléa geral de posse da nova administração [illegible]

SERÁ CRIME?

As informações dadas ao medico encarregado da autopsia

O dr. Manoel Pinto medico do Posto de Prophylaxia de Madureira, indo ao cemiterio de Irajá fazer a fiscalização do enterramento de um menor, encontrou ali [illegible] pessoas e ouviu a accusação de que a morte se dera em consequencia de espancamento. Esse caso, bastante grave, foi communicado á policia do 23º districto, que, attendendo á requisição daquelle medico, providenciou para que fosse feita a autopsia do cadaver referido, que é de Almerinda Pereira da Silva, de [illegible] annos, residente no caminho do Macaco, sem numero.

De facto, no necroterio daquelle cemiterio, realizou-se, hontem, a autopsia, a ella assistindo o delegado e o escrivão do 23º districto policial.

Até á hora em que fechamos esta edição, não tinhamos conhecimento ainda do resultado do exame, devendo elle ser enviado do Gabinete Medico Legal o laudo que vae [illegible] da morte de Almerinda.

ALBERT THOMAS É DESDE HONTEM NOSSO HOSPEDE

Não obstante a hora adeantada da noite em que chegou o "Alsina", o "Correio da Manhã" entrevistou-o

Cabe a nós brasileiros, a honra de ser os primeiros a receber Albert Thomas, que vem em visita aos paizes sul-americanos.

Notavel pelo saber, brilhante homem publico, ex-ministro da França, ex-deputado, o actual director do Bureau Internacional do Trabalho da Liga das Nações é uma individualidade inconfundivel.

Trouxe-o o "Alsina", aqui chegado hontem á noite, e que hora mais impropria não podia ter encontrado para tal, como se esforços não houvesse poupado para que ao illustre viajante não fosse dado sentir as sensações de belleza que a nossa bahia offerece, e como se quizesse prejudicar a [illegible] preparada a tão conspicuo visitante.

A unidade mercante franceza fundeou no porto ás 10 horas e meia. Tinha o aspecto festivo, porque a seu bordo commemorava-se o 14 de Julho.

A hora tardia não nos impediu de ir cumprimentar o director da folha ao grande homem publico francez, quando ainda se achava a bordo.

Albert Thomas, com aquella gentileza que somente os francezes possuem, agradeceu-nos e, por instantes, se arredou de junto dos amigos que o cercavam para satisfazer o nosso desejo, que era ouvil-o sobre a sua missão, que é julgada não somente de grande importancia para o Bureau de Trabalho como para a propria Liga das Nações.

Fixando-nos com um olhar agudo e profundo, como se quizesse ler o nosso pensamento, elle falou:

— Não encontro palavras para exprimir a satisfação de que me acho possuido ao chegar ao Brasil. A minha viagem já estava deliberada desde algum tempo, quando os representantes sul-americanos, na penultima Conferencia do Trabalho me honraram com o convite e reiteraram depois. Aproveitei assim a opportunidade, e aqui me tendes. Longa, porém, não será a minha estadia entre vós, mas o bastante para desempenhar o fim que tenho em mira. Como director do Bureau Internacional do Trabalho, as questões que lhe interessam, e por que signal são multiplas e complexas, são as que mais estudarei.

A questão obreira, o estabelecimento de estrangeiros, a immigração, e todos esses phenomenos sociaes que preoccupam os paizes novos, estão em primeiro plano, e, depois, a situação politica e a organização dos paizes da America do Sul e tudo quanto tem referencia á attitude presente e futura dos mesmos para com a Liga das Nações. Tal tarefa só me será dado fazel-a *in loco*.

Já antes e principalmente depois da guerra, a America do Sul, com os seus grandes centros de população obreira e com os seus problemas que surgem da cooperação do capital com o trabalho, vem despertando a attenção da Europa.

E', pois, de summa importancia averiguar o papel que ella desempenhará na politica internacional e na questão obreira.

Ouvindo homens de estado, representantes de trabalhadores e operarios, homens de imprensa e outros, poderei saber se os paizes deste continente procederão ou não de accordo entre si na participação da politica universal por intermedio da Liga das Nações, ou se seguirão uma politica toda sua dentro de uma Liga Pan-Americana em combinação com a de Genebra.

Estudarei em todos os seus detalhes os problemas obreiros, immigratorios, e o tratamento dispensado aos immigrantes e as facilidades que aqui os mesmos encontram.

Despertou-me a curiosidade, na ultima Conferencia do Trabalho, a grande importancia que os representantes latino-americanos attribuem á legislação social, e isso induziu-me a querer averiguar *de visu* as causas que determinam o numero reduzido de convenções de trabalho entre os paizes da America Latina, bem como estudar o apparelhamento e as funcções dos Departamentos de Trabalho creados em alguns paizes, entre os quaes está o vosso.

E o sr. Albert Thomas teve de interromper o que nos dizia para attender a varias pessoas que vinham cumprimental-o, entre ellas o representante do embaixador de França, junto ao nosso governo, que convidou o illustre viajante para tomar parte na recepção que, em homenagem á data de hontem, realizava-se no Gloria Hotel.

O director do Bureau Internacional do Trabalho, agradeceu, e acceitou o convite, dizendo que iria certamente, pois a sua visita ao nosso paiz se prolongaria até 24 de julho e pedia licença para comparecer como se achava, com a sua roupa de viagem.

S. ex. deixando-nos, emquanto era carregado pelos amigos e admiradores, terminou com sorriso que traduzia uma despedida:

— Desejo conhecer e estudar as condições da America do Sul e ver como se trabalha nestes paizes cujo destino é grande e cujo papel a desempenhar na vida internacional não é menor.

DOZE ANNOS DEPOIS

Foi preso, em S. Paulo, o autor de um assassinato no Morro do Capão

Antonio Luiz da Costa, soldado da 1ª bateria do 1º Regimento de Artilharia Montada, scismou que havia de requestar Francisca Eugenia da Conceição, que vivia em companhia do operario da Villa Proletaria, Manoel Faustino. Os galanteios do soldado eram sempre recusados pela mulher que preferia sempre ser fiél ao seu companheiro. Mas, com isso não concordava Antonio Luiz da Costa, que, por fim, passou a odiar o amante da mulher que queria para si, fôsse como fôsse.

Sabia que Faustino passava sempre pelo Morro do Capão, em demanda da sua casa. Sendo assim resolveu esperal-o, certa noite, num caminho que, atravessando um capinzal, vae acabar no referido morro.

A's 11 horas da noite, acompanhado de sua amante e uma amiga desta, Maria de Souza, passava o operario por aquelle caminho. Enfrentou-o o soldado, estabelecendo logo, forte discussão. Antonio Cruz sacou da faca e investiu contra Manoel Faustino. As duas mulheres atiram-se contra a féra, nada valendo tamanha resolução. Francisca recebeu uma punhalada, caindo, quasi sem vida. Acto continuo, o soldado atira contra o rival varios golpes de punhal, até que, vencido, o pobre operario tomba, sem vida. Maria de Souza, que lutou ao lado de sua amiga, recebeu, tambem, ferimentos.

O criminoso fugiu, em seguida, desertando do Exercito.

Este crime occorreu ha 12 annos. Durante esse tempo, o criminoso não foi visto, nem delle houve qualquer noticia.

Pois bem: esse soldado criminoso acaba de ser preso em São Paulo e enviado, em seguida, para o quartel do seu regimento, onde, antes do crime, tinha o n. 156.

A inauguração do monumento a Pasteur

Como decorreu a cerimonia

A Sociedade de Medicina e Cirurgia do Rio de Janeiro, para cultuar a memoria do grande sabio, inaugurou hontem, em Botafogo, o monumento de Pasteur, erigido na avenida de seu nome.

A cerimonia da inauguração foi presidida pelo professor Miguel Ozorio de Almeida, que deu a palavra ao professor Fernando de Magalhães, o qual, em allocução cheia de enthusiasmo, fez varias considerações allusivas á homenagem, discorrendo sobre as razões em que se firmara a Sociedade de Medicina para perpetuar naquelle bronze, o grande sabio que em suas pesquizas scientificas tantos beneficios trouxera á humanidade.

Terminado esse discurso o professor Osorio de Almeida convidou o embaixador da França, sr. Conty, a descerrar a herma, o que foi feito sob grande salva de palmas da assistencia. Seguiram-se então com a palavra o engenheiro Heitor Costa, autor do plano da herma, o embaixador francez e o prefeito da cidade, todos tres em discursos de saudades á memoria do grande sabio, pelo muito que fez em auxilio dos povos de hoje.

O monumento inaugurado, consiste em um busto de bronze, sobre um pedestal de marmore onde se vêem os seguintes dizeres:

"Pasteur. Homenagem de saudade da Sociedade de Medicina e Cirurgia do Rio de Janeiro, em nome dos medicos brasileiros."

COVARDE!

Aggrediu uma creança deixando-a desaccordada!

E', positivamente, um covarde o portuguez Francisco Silva. Hontem, por uma questão sem importancia, aggrediu elle um menor a soccos, e, com tamanha violencia, que a criança ficou desacordada!

O facto passou-se na estação de bonds de Copacabana.

O menor José Fontes teve uma duvida qualquer com Francisco Silva, que é praticante de conductor de bond da Light, como tal trabalhando num carro de 2ª classe da linha Tunnel Novo. Ouvindo um improperio qualquer, a criança repelliu.

— Isso é você...

— Malcreado!

— Malcreado, não! Pois se você é que me insultou!

— Cale-se!

— Não sei por que...

— Então, toma!

E o praticante de conductor, que é um individuo forte e musculoso, vibrou dois violentos soccos em José. Este, attingido, na face, caiu por terra sem sentidos, emquanto Francisco Silva procurava fugir.

Um guarda-civil, porém, prendeu-o, levando-o para a delegacia do 30º districto, onde foi elle convenientemente autoado e recolhido ao xadrez.

José Fontes, que recebeu ferimentos na orelha e na face, foi medicado em uma pharmacia proxima e, quando sentiu-se melhor, retirou-se para sua residencia, que é á rua Assumpção n. 53.

O referido menor é brasileiro e

Um estabelecimento commercial assaltado pelos ladrões

O roubo conduzido por um caminhão

A firma Adelino de Castro Sanches & C., estabelecida ha longos annos com um grande armazem de seccos e molhados á rua Viuva Claudio, esquina da rua Lino Teixeira, foi, mais uma vez, roubada pelos ladrões que ultimamente estão agindo nos suburbios. Sim, mais uma vez, porque é esta o terceiro assalto praticado nesse estabelecimento.

Os ladrões penetraram no armazem por meio de instrumentos apropriados, por isso que conseguiram abrir a porta de aço da frente, sem grande difficuldade, pois, de outro modo, seriam surprehendidos pelos moradores da vizinhança. Uma vez, no interior do armazem, os ladrões tentaram de recolher o que fosse mais util. Collocaram á um canto proximo da porta da rua, maços de cigarros, charutos, vinhos, 80 kilos de banha, e varias outras mercadorias.

Por fim, apanharam tambem a machina registradora, collocando-a ao lado da mercadoria. Em seguida, um caminhão adrede preparado veiu buscar o roubo, tendo os amigos do alheio o cuidado de deixar fechadas as portas do estabelecimento.

O sr. Adelino de Castro Sanches, pela manhã, ao verificar que estava roubado, correu á policia do 18º districto, onde apresentou a sua queixa. A autoridade, comparecendo ao local, ordenou que ninguem puzesse a mão em coisa alguma, pois tiraria impressões digitaes.

Foi aberto inquerito para serem descobertos os autores dessa audaciosa assalto.

O collegio Salesiano de Santa Rosa commemorou o 42º anniversario de sua fundação

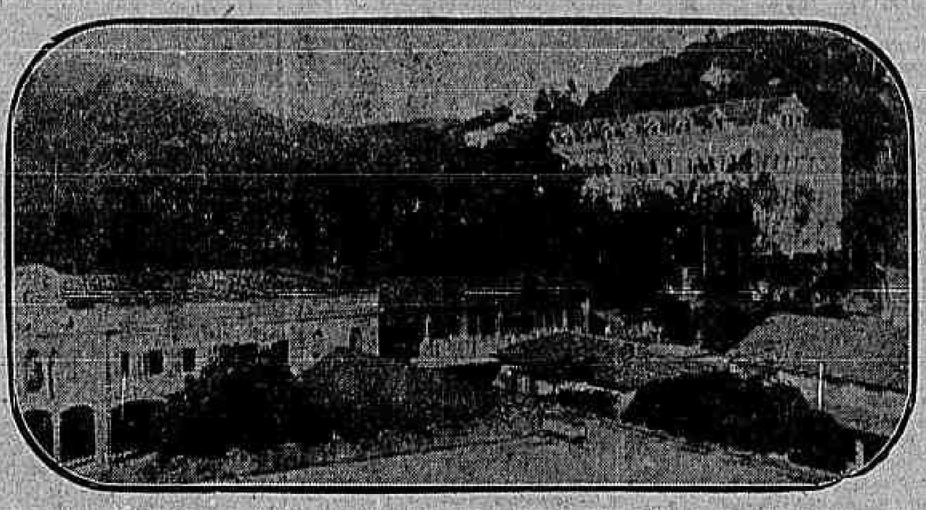

Uma vista de alguns pavilhões do collegio

O estabelecimento de educação que a Congregação Salesiana mantém no bairro de Santa Rosa, em Nictheroy, completou hontem quarenta e dois annos de uma existencia, dedicada a disseminar a instrucção aos filhos das classes não protegidas pela fortuna.

Durante esses quarenta e dois annos de vida, o Collegio Salesiano de Santa Rosa tem se feito merecedor da benemerencia das classes pobres da capital fluminense, pois muitos foram os meninos que, gratuitamente, encontraram naquella casa, com o carinho e zelo que caracterizam os educadores salesianos, os ensinamentos e o preparo que hoje os fazem homens uteis.

Ha, em Nictheroy, vivendo com independencia, muito operario formado no curso profissional do collegio, como em varios pontos do paiz se apontam medicos, advogados, engenheiros, etc., que beberam os seus principios entre aquelles dedicados continuadores da obra de Dom Bosco.

A fundação do Collegio Salesiano Santa Rosa foi a 14 de julho de 1883, justamente no dia em que os salesianos chegaram ao Brasil, conduzidos por monsenhor Luiz Lasagna, então inspector salesiano no Uruguay, e desde aquelle anno tem tido os seguintes directores: padre Miguel Borghino, o primeiro, até 1888; 2º, padre Pedro Rota, até 1894; 3º, padre Luiz Zambeta, até 1907; 4º, padre Angelo Alberti, até 1913; 5º, padre José Zyja, até 1915; 6º, padre Antonio Dalla Via, até 1922; 7º, padre Manoel Gomes de Oliveira até 1923. O padre Angelo Alberti é novamente o seu actual director.

O collegio tem dois cursos: o de letras e sciencias propriamente dito que termina com a obtenção do diploma de bacharel em letras; e o profissional, ou dos aprendizes que são na quasi totalidade alumnos gratuitos. E' collegio equiparado desde 1905.

O curso profissional é um dos melhores que possuimos, dispondo o estabelecimento de varias officinas modernamente apparelhadas para o preparo de habeis operarios.

Em abril de 1923 um incendio destruiu quasi todas as dependencias das escolas profissionaes, principalmente a officina de alfaiataria e as secções de typographia e impressão, as melhores do Estado e cujos trabalhos rivalizavam com os mais aperfeiçoados dos estabelecimentos congeneres. Os prejuizos com esse incendio foram calculados em seiscentos contos.

A pertinacia dos salesianos e o pezar que lhes causou o terem de diminuir o numero dos seus aprendizes pela falta das officinas deram coragem aos directores do collegio, que hoje já tem as suas escolas profissionaes quasi no mesmo pé das que foram destruidas pelo fogo.

Todo o estabelecimento, que conta cerca de quinhentos alumnos, abrange grande área da rua de Santa Rosa, quasi toda ella arborizada.

A' entrada, ergue-se o Santuario de Nossa Senhora Auxiliadora, cuja parte exterior ainda não se acha completa. O interior do templo é bellissimo, realmente attrahente.

Ha varios pavilhões disseminados pela grande superficie do collegio, onde se acham installadas as escolas, officinas, dormitorios, cinema e tudo mais que se torna necessario a um estabelecimento como aquelle. Além, ao topo de uma graciosa collina, bello, radioso, dominante, ostenta-se o maravilhoso monumento de Nossa Senhora Auxiliadora, que, á noite, feericamente illuminado, é uma fonte de belleza e majestade, que toda a Nictheroy póde admirar.

Commemorando a data, a directoria do collegio organizou um interessante festival religioso, artistico e recreativo que agradou sobremaneira e deu opportunidade a que se reunissem varias personalidades, ex-alumnos do collegio, que hoje occupam posição de destaque no clero e nas profissões liberaes.

Ha no Rio ladrões de creanças

Salva das garras de um abutre

Na casa n. 24 da rua Dr. Figueiras Lima, reside, com sua familia, o sr. Alfredo Pimentel, viajante da Casa Hime.

Em frente á casa, na calçada, brincavam dois filhos daquelle senhor, Yeda e Carlos, um lindo casalsinho de creanças, emquanto, lá dentro, distrahida nas suas obrigações domesticas, estava a senhora Alfredo Pimentel.

Yeda, farta de brincadeiras entrou em casa, ficando, na rua, todo satisfeito, o pequeno Carlos. Entretanto, proximo, estava um individuo aguardando o momento propicio para uma feia acção, o qual, vendo só o garoto, approxima-se. Carlos quer fugir, mas o homem offerece doces. Sendo assim, o pequeno se deixa illudir e acompanha-o rua abaixo, até á esquina da rua 24 de Maio, onde parou. Aqui, o innocente, fitando aquelle homem estranho, tenta voltar para casa, mas o malvado segura-lhe a pequenina mão e o arrasta. Não quer ir. O homem insiste:

— Vamos comprar doce na confeitaria. E' ali... E apontava para deante...

A' porta da pharmacia Pinto, á rua 24 de Maio, achava-se um moço, que, assistindo a scena, suspeitou daquelle homem esquisito e maltrapilho que arrastava uma creancinha encantadora, mettida no seu calção.

E o moço, approximando-se do individuo, arrebatou-lhe das mãos a creança, não se lembrando, entretanto, de entregal-o á policia.

Carlos foi conduzido para casa, onde sua mãe estava afflicta, sem saber mais onde procural-o, pois em vão buscara-o por toda parte.

A senhora Alfredo Pimentel cobre-o de beijos e, emocionada e com os olhos lacrimejantes, agradeceu áquelle moço o favor de trazer-lhe o Carlinhos.

As autoridades do 18º districto estão em diligencias, afim de conseguir a captura do individuo que tentou raptar o menino. Segundo o moço que salvou o pequeno Carlos, esse homem é de estatura mediana, typo de estrangeiro, mal encarado, sujo e maltrapilho.

Em fins do mez passado, esta folha publicou reportagens sobre furto de creanças. Em noticia sob o titulo que em cima estas linhas, tratamos do caso de dois homens, que em Botafogo, tentaram arrebatar uma creança dos braços de sua ama. Esses dois homens, tinham typos de russos. Não foram presos. Agora, em Riachuelo, este outro caso de um homem, com typo tambem, de estrangeiro, que tenta raptar uma creança. Este individuo não será um daquelles autores da scena de Botafogo, da qual saiu victoriosa a ama, porque offerecendo resistencia, conseguiu arrebatar das mãos dos ladrões de creanças a pequenita que estava sob seus cuidados?

Um homem morto por um trem da Central

Lamentavel desastre occorreu esta noite, proximo á estação de Engenho de Dentro.

Um homem, pretendendo atravessar as linhas foi pilhado pelo trem SD 26, morrendo instantaneamente.

A policia do 20º districto, comparecendo ao local, verificou tratar-se do escrivão federal de Itaguahy Norival Francisco Monte Bello Gondin, branco, casado, com 54 annos de edade, morador á rua 24 de Maio n. 561.

O commissario de dia o 20º districto fez remover o cadaver para a "morgue" do Instituto Medico Legal.

Por questões de dinheiro

Não se entenderam, brigaram e feriram-se a tiros

O criminoso José Gonçalves

Sobre esse conflicto desenrolado na Praça da Bandeira, e no qual recebeu um ferimento por bala de revolver José de Souza Nogueira, funccionario da Saude Publica, em nossa edição de hontem publicamos detalhada noticia.

Na delegacia do 15º districto proseguiram, hontem, as diligencias policiaes afim de ficar devidamente apurado o motivo dessa scena de sangue. José Gonçalves, o criminoso, continua preso naquella delegacia e, segundo a primeira versão, a arma pertence á propria victima, que della fez uso quando convidado a saldar uma divida que tem com Gonçalves. Este teria desarmado seu devedor e aggressor, sendo, em meio a discussão, obrigado a alvejal-o.

Segundo a outra versão, José de Souza Nogueira, teria discutido com José Gonçalves, por questões de jogo de bicho, discussão essa que acabou em tiros de revolver.

Uma festa offerecida pelos academicos cariocas aos seus collegas paranaenses

A' embaixada de universitarios paranaenses ora nesta capital, dando uma prova de cordialidade, os seus collegas do Rio de Janeiro offerecerão esta noite, ás 8 horas, uma festa interessante, um sarão literario, que será realizado no salão nobre da Escola Polytechnica.

Nesse sarão, além de varios academicos das nossas escolas, tomarão parte nomes festejados das nossas letras, como Alberto de Oliveira, Raul Pederneiras, Graça Aranha, Luiz Carlos, Olegario Mariano, Tobias Moscoso, Rosalina Coelho Lisboa, Maria Eugenia Celso, Anna Amelia Carneiro de Mendonça, Glika Fonseca e outros.

Essa festa dos estudantes, para a qual foram distribuidos numerosos convites, ha de resultar sem duvida muito brilhante.

DR. RODOLPHO JOSETTI — Cirurgia geral. Vias urinarias. Gynecologia. Rua 13 de Maio n. 36, diariamente, das 4 ás 6 hs. Tel. 1.000 C. — Domingos Ferreira, 352 Tel. 2.000 Ipanema. (6377)

ULTIMA HORA

ANTONIO FRANCISCO MONTEBELLO BONDIM

† A viuva, filhos, nora e genro (ausente) de ANTONIO FRANCISCO MONTEBELLO BONDIM communicam a seus parentes e amigos o fallecimento inesperado de seu saudoso e querido chefe, e os convidam a acompanhar os seus despojos até ao cemiterio de S. Francisco Xavier, saindo o feretro hoje, ás 16 1|2 horas, do Necroterio da Policia; e por esse acto se confessam desde já profundamente agradecidos. (X 7789)

PARECIA UM VULCÃO!

O MORRO DOS CABRITOS PRESO DAS CHAMMAS

Parecia um vulcão, realmente! O morro dos Cabritos, esteve, hontem, á noite, presa das chammas, apresentando um aspecto diabolico, que assustava e enchia de pavor a quantos se achavam na rua Pinheiro Guimarães, que nella vae ter e na travessa João Affonso, que fica na sua base.

O fogo, lambendo os mattos, parecia tudo querer devorar, tudo anniquilar, tudo destruir!

Os moradores das vizinhanças, gente pobre, que occupam casebres, tomados de pavor, procuravam arrastar tudo que possuiam para fóra, correndo para os pontos mais afastados, pois o calor que se desprendia era insupportavel.

Da estação de bombeiros de Humaytá compareceu ao local, uma turma, que procurou circumscrever o fogo, isolando as casinhas dos moradores do morro. Os soldados lutaram contra o terrivel elementos procurando dominal-o; mas as chammas, com uma impetuosidade formidavel tudo queriam devorar.

Em todo o caso, conseguiram os bombeiros, lutando com a costumeira falta dagua, evitar que as chammas lambessem os casebres que se espalham pelo morro dos Cabritos.

As autoridades dos 7º e 21º districtos estiveram no local, tomando conhecimento do facto e dando as providencias que eram de sua alçada.

O fogo, é crença geral, foi posto por mãos criminosas.

Assassinou o sogro a tiros de revolver

São Paulo, 14 (A.A.) — José Franco Peixoto, no logar denominado Corrego do Legeado, no municipio de Ituverava, assassinou a tiros de revolver seu sogro José Joaquim Paulista, o qual, no momento do crime se achava alcoolisado.

O criminoso fugiu.

A população de Nilopolis está alarmada com os ladrões

Não só nesta capital os ladrões agem com um desassombro inqualificavel: em Nilopoles, estão elles, ha já algum tempo, exercendo a sua acção damninha, trazendo em constante sobresalto as familias e alarmando a população da futurosa localidade fluminense.

Muitas são as reclamações que temos nesse sentido, e não são raros os dias em que nos chegam pedidos no sentido de intercedermos junto ás autoridades do visinho Estado para que ponham cobro á desfaçatez dos ladrões, que chegam a assaltar em pleno dia, graças á falta de vigilancia da policia local.

Ahi fica o appello da laboriosa população de Nilopoles.

Resta, agora, que as autoridades competentes a tomem na devida consideração e façam policiar convenientemente a prospera localidade visinha, evitando os constantes assaltos e perseguindo sem treguas aos amigos do alheio que infestam a pittoresca cidade fluminense.

Uma parada de trezentos athletas de Verdun

Paris, 14 (U. P.) — A nota mais interessante dos festejos patrioticos de hoje foi a parada de trezentos athletas de Verdun que foram ao Arco de Triumpho accender a flamma que illumina o tumulo do Soldado Desconhecido.

(3563)

Iam-se as esperanças, mas eis senão quando...

E a policia prende o protagonista de um sangrento drama que impressionou vivamente a população paulista

A impressão causada pelo barbaro crime da rua Dr. Abranches já parecia completamente esquecido, ante o desapparecimento do protagonista do tragico drama, que tanto preoccupou a policia paulista. Parecia a esta que jamais conseguiria deter o assassino e eis senão quando, numa diligencia feliz, é o mesmo preso e entregue ás autoridades de S. Paulo, a quem elle descreve todas as peripecias do sangrento drama. Trata-se de Valentim Maries, socio da firma Fiola & Maries, estabelecida no andar terreo daquella rua, n. 14 e que assassinou a tiros de revolver Gamil Allab, Fadduak Basiles, moça de 15 annos e a progenitora desta Maria Basile, de 50 annos de edade. Ha dias a policia paulista, segundo noticiámos, solicitara da nossa providencias no sentido de ser preso Valentim, que uma denuncia apontava como refugiado aqui. A 4ª delegacia auxiliar movimentou-se mas nenhuma informação colheu que positivasse se encontrar homiziado no Rio o protagonista do crime da rua Dr. Abranches.

Sabe-se agora da sua prisão em Itapetininga e a sua remoção immediata para S. Paulo, onde confessou todo o crime.

Vamos dar aqui um resumo das suas declarações. Começou dizendo que é natural da Hungria, nascido na cidade de Jobbahas, de onde veiu após a guerra européa, em que tomou parte, sendo ferido em quatro combates.

Refere-se a sua viagem, com sua mulher Thereza Simon e uma filhinha, Margarida, que conta agora 5 annos, para o Brasil, aqui chegando no Gelria, em outubro de 1923 e conduzido para S. Paulo á custa do governo do mesmo Estado. Explica os seus primeiros mezes de trabalho, o seu estabelecimento como tintureiro e como tomou conhecimento com a familia de Gamil Basile.

Explica como a familia desta impedia o trabalho na tinturaria, batendo pés, arrastando moveis, de dia ou á noite, chegando mesmo a fazer um buraco no soalho, justamente no ponto onde se encontrava a sua cama. E termina:

"Afinal, no dia 17 de junho findo, recrudesceram o barulho e a queda d'agua sobre os moveis restantes do declarante, persistindo a perseguição por parte dos moradores dos altos da casa. A mulher do declarante e uma sua patricia e amigo, que ali estava em visita, resolveram dar parte á policia do occorrido, saindo, á tarde, com esse proposito. Ao mesmo tempo, a familia do syrio reclamava a abertura do registro da agua, situado no commodo da frente, occupado pela tinturaria, sendo que o declarante, tambem, precisava do liquido para uso da familia; que, entre dezoito e dezenove horas, achando-se na occasião o dito registro fechado, ou seja em condições de não permittir que a agua fosse ter ao pavimento superior, a familia do syrio, descendo pela escada dos fundos que vae ter a uma área e procurando arrombar a porta da cozinha, mantinha uma attitude provocadora.

Travou-se, então, forte discussão entre os syrio e o declarante e afinal, a porta foi arrombada, apparecendo um dos filhos do syrio, cujo nome sabe agora ser Jamil Allab, o qual segurou Fiola pelo paletot, interpellando-o a respeito dos motivos pelos quaes fechára o registro de agua. Passava-se o facto na cozinha da casa do declarante, sendo que sua filha começou a gritar. Nessa occasião, o declarante correu para o seu quarto e retirou uma pistola, que se encontrava debaixo do travesseiro, e, empunhado-a, veiu ter á cozinha.

Nesse momento, Jamil largou Fiola e afastou-se alguns passos, desfechando-lhe o declarante um tiro, e, avançando o mesmo, fez o declarante segundo disparo, lembrando-se que o seu antagonista recuou, cambaleante, para a porta da cozinha, não o vendo mais. Ao primeiro disparo, a mulher do syrio, cujo nome sabe agora ser Maria Basile, e sua filha Fadduah Basile, penetraram na cozinha, collocando-se á direita do declarante, e, antes que as mesmas procurassem cercal-o, através do quarto, alvejou-as successivamente, primeiro a mãe e depois a filha, prostando-as por terra. Ao todo, deu quatro tiros e, em seguida, dirigiu-se para a porta da rua, com Fiola e sua mulher, e ali esperou longo tempo pela policia, aguardando a presença da autoridade, afim de entregar-se, mas, a agglomeração de populares foi-se fazendo sentir, e o proprio declarante pediu a varias pessoas que telephonassem para o hospital e para a policia; tendo, antes, levado a sua filhinha para uma lavanderia fronteira á casa.

Accrescentou Marica que trazia sempre a sua arma na mão e ali permaneceu cerca de meia hora, commentando os populares o crime commettido pelo declarante. Algumas pessoas do povo o aconselharam a que fugisse, pois o syrio era homem rico, conselho que afinal acceitou, resolvendo pôr-se em fuga e pondo á margem a idéa que a principio tinha de entregar-se á prisão.

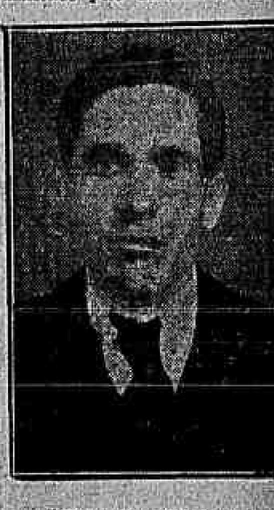

Valentim Marica

Disse ainda que no momento do crime viu tambem na cozinha uma filha do syrio, que parece soffrer das faculdades mentaes, não se recordando se egualmente a alvejou, parecendo-lhe ter dado ao gatilho, que, da porta de sua casa foi ter ao largo de Santa Cecilia, onde tomou o bonde n. 37, com direcção ao Anastacio, procurando em Villa Pompeia a casa de seu amigo e patricio Stephano Hermarth, residente á rua Cotoxó n. 77, fornecendo-lhe o mesmo 150$000.

No dia seguinte, pela manhã, embarcou na estação da Lapa, com destino a Pirituba, onde saltou, tomando outra passagem para Campinas.

Era seu intuito ganhar o Estado do Paraná e passar-se para o Uruguay, mas embarcou erradamente, indo ter a referida cidade de Campinas, e ahi permanecendo uma noite e um dia, seguindo pela Sorocabana com destino a Mayrink, onde pernoitou, embarcando de manhã para Botucatu', pelo que comprára na estação, bilhete para Santo Anastacio.

Em Campinas, no dia seguinte ao do crime, comprou jornaes desta capital e leu as noticias referentes ao caso de que foi protagonista, não tendo, comtudo, comprehendido bem o que a imprensa dizia a seu respeito.

Em Santo Anastacio permaneceu alguns dias, não encontrando trabalho adequado, pelo que veiu ter a Itapetininga, empregando-se como marcineiro da officina de Francisco Velho, percebendo 10$000 diarios.

Disse mais, ser seu intuito obter recursos para transpôr sua familia e ganhar o estrangeiro, mas, afinal, hontem, á noite, foi preso em uma das ruas da cidade, por um inspector de segurança desta delegacia, negando-lhe a principio a sua identidade, resolvendo-se afinal a declinar o seu verdadeiro nome quando verificou que seria inutil burlar a vigilancia da policia.

Em seu quarto, no Restaurante Brasileiro, onde se achava hospedado, foi encontrada a arma de que se serviu para a pratica do crime commettido á rua Dr. Abranches sendo-lhe a mesma apprehendida pelos agentes da autoridade que o conduziram a esta capital.

Sendo-lhe mostrada, reconheceu na arma a mesma de que se utilizou para causar a morte ás tres pessoas referidas e nas condições já descriptas.

A arma é uma pistola automatica de n. 7.106, marca "Styr", calibre 9 millimetros, com carga para oito disparos, de cano alongado e cabo de madeira, é da marca usada no Exercito austriaco, e o declarante a possue desde a guerra européa."

Os que chegarão hoje pelos trens paulistas

São Paulo, 14 (A.A.) — Pelo primeiro nocturno seguiram hoje, com destino a essa capital, os seguintes senhores: Adolpho Gomes, Joaquim Loureiro, Norvinaldo Moura e familia; Affonso Salgado, engenheiro William Hopp, Casemiro Silva e senhora; Romeu Catalli e familia; dr. Carlos Barreto, Jayme Rodrigues de Mello, Nicolau Ribeiro, Augusto Macedo, Tobias Azevedo e familia; dr. Olegario Carreli, dr. Vicente Castro Munhoz e senhora; Affonso Moreira, Juvenal Chagas e dr. Pedro Barbosa.

No segundo, seguiram: José Amaral, familia Luiz Rigel, Eduardo Camara, Julio Moura, dr. Heitor Pereira de Mattos e familia; Hugo Carlos, Luiz de Carvalho, capitão José Nogueira Junior, Joaquim de Almeida Ferreira, dr. Manoel Mendes da Silva e familia; dr. Souza Bueno e familia; Eurico Villasbôas, dr. Annibal Campello, dr. Hermogenes de Toledo e familia; J. Mariano Netto, dr. Sergio de Camargo, dr. José Vieira e familia; dr. Alberto Gonçalves e familia; e Marcolino Salles.

Pelo luxo, seguiram: senador Theodoro de Carvalho, deputado Valois de Castro, dr. Luiz dos Santos Marques e familia; dr. João Mathes Fraga e senhora; Henrique Iriberê da Silva e senhora; Paulo de Oliveira Baptista, dr. Jorge Street, dr. Agenor Monteiro da Silva e familia; Armando Vilhena de Brito, engenheiro Leon Cilesi e senhora; dr. Euclydes Pacheco e familia; dr. Geraldo Jordão, Adolpho Mendonça, Decio Arruda de Lima, dr. P. Gomes e filho; Benedicto Soares Xavier e José Henrique Bastos e familia.

Falleceu um ex-sub-chefe do Estado-maior do Exercito

Falleceu, hontem, á tarde, repentinamente, o marechal reformado Antonio José Dias de Oliveira, que, quando na activa, exerceu varias commissões de destaque no Exercito, de cujo Estado-maior foi sub-chefe, occupando tambem durante muitos annos um cargo no corpo docente da Escola Militar. Ainda hontem o marechal Dias de Oliveira realizou no Prytaneu Militar uma conferencia sobre Caxias e Osorio. Depois dessa conferencia o marechal Dias de Oliveira foi preso de uma syncope, sendo conduzido do Prytaneu para a Assistencia, onde lhe applicaram uma injecção de oleo camphorado. Melhorando muito, o marechal Dias de Oliveira retirou-se para a sua residencia, onde chegou apparentemente são, para fallecer pouco depois. O seu enterramento será realizado hoje, no cemiterio de São João Baptista, saindo o feretro da rua das Palmeiras n. 29, ás 4 horas da tarde.

O marechal Dias de Oliveira, que era riograndense do sul, deixa viuva d. Herminia Barbosa de Oliveira.

Um cadaver boiando no rio Sapucahy

São Paulo, 14 (A.A.) — Foi encontrado no rio Sapucahy, boiando á tona dagua um cadaver cuja identidade se desconhece.

Expediente

ASSIGNATURAS

Brasil	Anno......	60$000
	Semestre.	35$000
Exterior	Anno......	140$000
	Semestre.	80$000

As assignaturas de semestre e anno terminarão sempre em 30 de Junho e 31 de Dezembro, respectivamente.

Numero avulso	200 rs.
Idem no interior	300 rs.
Idem atrazado	400 rs.

PUBLICAÇÕES
(Preço por linha)

1ª pagina	1:500$000
2ª pagina	1:200$000
3ª pagina	1:000$000
4ª pagina	1:500$000
5ª pagina	900$000
6ª pagina	800$000
7ª pagina	700$000

Annuncios e reclames commerciaes continuam de accôrdo com a tabella em vigôr.

TELEPHONES:
Director, 1558 C. Redacção 5698 C
Administração, 37 C.

Endereço telegraphico "Correomanhã".

AGENCIAS DE ANNUNCIOS

São nossos agentes geraes nesta Capital os srs. Lima & Comp., Ltd., Largo da Carioca n. 15, sobrado, e em São Paulo, os srs. Silva & Pimentel, rua 15 de Novembro 61, sobrado.

E' nosso agente distribuidor em São Paulo o sr. José Lodeiro, á rua Direita 53-A, sala 3, 1º andar, o qual está autorizado a receber assignaturas para este jornal.

AOS INCAUTOS

Chamamos a attenção dos nossos annunciantes para só pagarem as suas contas aos cobradores autorizados pelo *Correio da Manhã*, pois um vigarista que se assigna A. Villas Bôas tem recebido indevidamente diversas contas deste jornal.

Cirurgia americana

O conhecido cirurgião Gosset, de Paris, possue, entre seus assistentes, o dr. Georges Leonoy, chefe do serviço de cirurgia experimental na Lafétriere e que acaba de estudar, nos Estados Unidos, as instituições congeneres, com grande desenvolvimento alli. E' digno de ser assignalado o interesse que os paizes cultos estão dando a esta coisa da qual nem sequer temos noticia: a cirurgia experimental. Ella consiste no estudo, feito em animaes, do que se poderia chamar a arte e a sciencia operatoria, não somente a technica, como tambem a importancia funccional dos orgãos, demonstrada por meio da sua suppressão geral ou parcial. Vamos, guiados pelo relatorio do dr. Georges Leonoy, tentar uma resenha do que são os laboratorios de cirurgia experimental nos Estados Unidos.

Aquelle medico percorreu os seguintes estabelecimentos: Instituto Experimental da Fundação Mayo, Laboratorio de Pesquizas da Universidade do Illinois, Universidade de Washington, Universidade John Hopkins, Universidade de Pennsylvania, Universidade de Rochester, Universidade de Columbia e Instituto Rockefeller. Comecemos pelo ultimo, capaz, como nenhum, de dar uma idéa da actividade e do capital, absorvido por esses emprehendimentos nos Estados Unidos. Fundado em 1901, pelo millionario e philantropo John D. Rockefeller, attingiu, em 1924, o capital assombroso de quarenta e cinco milhões de dollars. Em nossa moeda desvalorizada seriam mais de quatrocentos mil contos. O seu director scientifico, desde 1904, é o bacteriologista Flexner, cujo nome está ligado ao estudo da dysenteria. A direcção scientifica é independente da administração. Seus laboratorios occupam dois edificios, entre as ruas 64 e 68, de East Ruier. Um dos serviços mais importantes é o de Alexis Carrel, no quinto andar do corpo central do edificio. Foi muito augmentado em 1922. Ha ali tre

quizas scientifico-cirurgicas da um laboratorio de cirurgia experimental, outro de cirurgia e finalmente o de physiologia. A secção de cirurgia compõe-se de uma grande sala de operações e de outra pequena. Ha ainda, laboratorios para os estudos de physica, de chimica e do metabolismo. O deposito de animaes é especialmente cuidado. O curioso é que, com um unico empregado, são ali limpados, diariamente, trezentos cães. Ha um dispositivo especial facilitando a transmissão para o campo das correntes de ar, e com ellas dos ruidos oriundos do barulho feito pelos cães. Seiscentos desses animaes se accommodam ali, tornando necessario muito cuidado para preserval-os das doenças e particularmente das epizootias. Para esse fim existe um isolamento modelar. Para completar existem as salas para necropsias.

Nesse Instituto da Fundação Mayo têm sido realizadas pesquizas importantissimas. Manu conseguiu a ablação total do figado em um cão que sobreviveu trinta e seis horas, coisa nunca vista, permittindo-lhe analysar as alterações do sangue e das urinas que muitos esclarecimentos trouxeram á physiologia do orgão. Alem disso outros estudos experimentaes, de grande importancia, foram feitos, como a duodenectomia experimental, a producção experimental de ulceras do tubo digestivo, um processo para evitar adherencias intestinaes post-operatorias.

A Universidade do Illinois, em Chicago, cuja escola medica está sendo completamente reorganizada, possue, tambem, desde 1924, seus laboratorios de pesquizas, sumptuosamente installados. O edificio, em architectura gothica como o nosso Manguinhos, tem cinco andares. Todo o andar terreo é occupado por vastissima bibliotheca. Duas salas de operação, pequenas, mas muito bem illuminadas e munidas dos mais recentes aperfeiçoamentos; duas salas para cuidados post-operatorios immediatos, e os laboratorios de cirurgia experimental ficaram definitivamente installados em 1924. Em Washington, embora as installações sejam ali mais modestas, graças aos esforços de Graham, e seus assistentes, Burrow, Logber, Chamber e Allen, têm-se realizado importantes pesquizas sobre a cholecystographia, por meio do tetrabromphenolphtaleina, sobre a pneumectomia, a cirurgia do coração, o harmonio ovariano. Os laboratorios de John Hopkins foram os primeiros montados para estudar a cirurgia experimental. Halstead muito contribuiu para a sua expansão. As suturas e anastomoses intestinaes serviram de objecto a innumeras pesquizas, assim como o corpo Chyreside e as grandulas parathyreoides. São especialmente merecedores de referencia os trabalhos de Cushing, autor de uma monographia sobre os tumores do nervo auditivo, e de Dandy. Este ultimo conseguiu reproduzir, artificialmente, a hydrocephalia, architectando uma operação para o seu tratamento, occupou-se do papel que possam ter os plexus choroides na producção do liquido cephalorachidiano, e abordam o problema da epilepsia experimental e a physiologia do corpo pituitario. Hughson e Finney demonstraram, ali, a influencia das injecções hypertonicas de chloreto de sodio nas occlusões altas do intestino delgado e nas contusões cerebraes. Na Universidade de Pensylvania, foram feitas as pesquizas de Sweet sobre o pancreas e as vias biliares; lá existe um notavel curso de pharmacologia experimental, a cargo do professor Richards. Em Rochester, alem do estabelecimento dos irmãos Mayo, ha uma universidade onde a cirurgia experimental é tratada com carinho. Nesse instituto a selecção do pessoal é a mais rigorosa: "são preferiveis, diz a sua formula, homens talentosos, munidos dos recursos necessarios do que laboratorios luxuosos entregues a homens menos competentes, sempre atormentados pela falta de recursos".

Esta brevissima resenha do relatorio de Georges Leonoy deve servir, a nós brasileiros, de emulação. Que possuimos nós, no campo das realizações cirurgicas, a não ser a imitação do que se faz lá fóra? Toda a nossa medicina experimental se resume em Manguinhos, que, pela natureza do seu objectivo, não poderia abranger esses problemas de cirurgia experimental. E' preciso, no entretanto, que alguem se occupe delle...

Antonio Leão Velloso

O SUPREMO ABSURDO

dos terços da Constituição brasileira. Como, pois, invocar-se o direito constitucional, dos Estados Unidos, que exige para a ratificação das emendas *tres quartas partes da totalidade dos membros do poder ratificador*, como recorrer a esse exemplo americano, para justificar a frouxidão do nosso dispositivo regimental que permitte essa approvação, em ambos os turnos da reforma, *pelos simples votos de dois terços apenas dos congressistas presentes!!* Nos Estados Unidos tres quartos da totalidade; no Brasil, dois terços dos presentes!... Lá, tres quartas partes do todo; aqui, muito pouco mais de um terço da totalidade!...

E é com a historia, com o direito, com o exemplo norte-americano que a sophisteria indigina dos nossos bellos talentos parlamentares pretende dar o verniz do senso commum as excentricidades da intolerancia official!!!...

O outro argumento invocado foi um appello ás reminiscencias do nosso direito constitucional, no regimen imperial, porque o illustre paranympho dos absurdos regimentaes, — contra o liberalismo theorico das nossas instituições democraticas, tanto é "avesso ás citações de autores" como lealmente confessa, quanto se "enamora de conviver com as tradições historicas da nossa vida politica".

Por isso s. ex. recorre á Constituição que nos foi outorgada por um principe, de indole autocratica, exactamente ha cem annos atraz.

E dessa escavação historica, o eminente congressista, citando os arts. 174 e 175, tirou esta conclusão: "A modificação da Constituição se dava pelos mesmos tramites de uma lei ordinaria, no regimen da Carta Constitucional."

Verificaremos, porém, o que ha de verdade nessa affirmação do douto parlamentar.

Tratando da proposição e iniciativa da reforma constitucional no Imperio, escrevia Pimenta Bueno:

"A proposição deve ser escripta, e apoiada pelo *terça parte ao menos dos deputados*, sem o que não será tida em consideração uma materia tão grave e que não acha apoio senão em mui pequeno numero de representantes. Sendo devidamente apoiada a sobredita proposição, será ella lida por tres vezes, com intervallo de seis dias de uma a outra leitura; e só depois da terceira delibera a Camara se admitte ou não a discussão. Admittida a discussão seguem-se os tramites constitucionaes; é o projecto de lei que autoriza a reforma quando approvado pela Camara dos Deputados, remettido ao Senado, e, quando approvado tambem por este, levado á sancção. Sendo sanccionado, ou convertido em lei, é promulgado em fórma ordinaria, como foi a lei de 12 de outubro de 1832. Esta lei ordena aos eleitores dos deputados da seguinte legislatura que lhes confirão especial faculdade para a alteração ou reforma pretendida, e que é nella expressa. Na seguinte legislatura é proposto e discutido o acto que deve verificar a reforma dos artigos ante

litica", de que o sr. Herculano de Freitas se confessa enamorado, não lhe permittem justificar as levianas facilidades do dispositivo regimental que autoriza a reforma constitucional com os votos sómente de 94 representantes, em Congresso de 272 membros. O apaixonado dessas tradições historicas faltou á lealdade, que lhes devia, tornando-se um amante desrespeitador e infiel, pois a approvação da reforma constitucional, por um terço, dos votos presentes em Congresso legislativo ordinario, não tem precedentes no paiz. E' creação engenhosa dos revisionistas brasileiros, gerada ao calor desse ambiente abafadiço da suppressão indefinida das garantias constitucionaes.

E' o que veremos depois.

Moniz Sodré

Topicos & Noticias

O tempo

BOLETIM DA DIRECTORIA DE METEOROLOGIA

Previsões para o periodo de 6 horas da tarde de hontem até 6 horas da tarde de hoje:

Districto Federal e Nictheroy — Tempo instavel, com chuvas.

Temperatura — Noite fresca, com maxima entre 14° e 16°; ligeira ascensão de dia.

Ventos — Variaveis, sujeitos a rajadas frescas.

Estado do Rio — Tempo instavel, com chuvas.

Temperatura — Noite fresca; ligeira ascensão de dia.

Estados do sul — Tempo: perturbado em todos os Estados, com chuvas. Trovoadas possiveis em S. Paulo, Paraná e Santa Catharina.

Temperatura — Estavel.

Ventos — Variaveis, sujeitos a rajadas frescas de S. Paulo á Santa Catharina, rondando para o sul no Rio Grande do Sul.

Nota — Não recebemos as informações meteorologicas expedidas entre 9 1|2 e 10 horas dos Estados de Matto Grosso, Goyaz e grande parte dos de Minas e Paraná.

Synopse do tempo occorrido — No Districto Federal (de 6 horas da tarde de ante-hontem até 3 horas da tarde de hontem) — Confirmando a previsão hontem feita, o tempo foi instavel, isto é, ameaçador á noite e incerto de dia, com regular insolação e raros chuviscos nos arrabaldes da cidade. A noite foi fresca, soffrendo a temperatura ligeiro declinio de dia. As médias das temperaturas extremas dos postos do Districto Federal foram 20°9 e 14°6 e as temperaturas extremas do Posto Meteorologico foram: maxima 19°6 e minima 16°5, verificadas, respectivamente, ás 10 horas e 35 minutos e 6 horas e 55 minutos. Os ventos predominaram do quadrante norte.

Em todo o paiz (de 9 horas da manhã de ante-hontem ás 9 horas da manhã de hontem) — Zona norte: por falta absoluta dos despachos usuaes não é feita a synopse.

Zona centro: o tempo, nas 24 horas, foi em geral instavel, com chuvas esparsas, sendo trovejado em alguns pontos de Minas. A's 9 horas de hoje o tempo era bom, salvo em partes de Minas e Rio de Janeiro, onde era ainda instavel. Temperatura estavel. Não recebemos os despachos usuaes de Goyaz, Matto Grosso e de grande parte de Minas.

Zona sul: o tempo, nas 24 horas, foi em geral instavel, com chuvas e chuviscos esparsos, assim continuando ás 9 horas da manhã de hoje. Temperatura estavel. De S. Paulo e Paraná não recebemos grande parte dos despachos usuaes.

Menores temperaturas — 3°6 em Lages e 6°0 em Ouro Preto e Palmas.

Maiores chuvas recolhidas hontem — 30m|m,2 em Itabira e 25m|m,1 em S. José do Rio Pardo.

Estado do mar na costa do paiz — Do Districto Federal para o sul, tranquillo e chão em toda a costa, salvo em Macahé, onde foram observadas pequenas vagas.

Tendencia do nivel das aguas do rio Parahyba — Estacionario em Guararema, Caçapava, Rezende e Barra do Pirahy, subindo lentamente em Pindamonhangaba e baixando no resto do curso. Não recebemos despachos de Cachoeira.

Ainda hontem o sr. Sampaio Vidal encheu quasi quatro abarrotadas columnas de um jornal paulista, a proposito da famosa letra dos quatro milhões. E' uma replica ao sr. J. M. Whitaker. Quem lê a longa defesa do ex-ministro da Fazenda logo se convence de que só uma coisa o preoccupa: o empenho com que procura fugir a qualquer responsabilidade. Pouco importa, porém, a situação equivoca em que se encontra um homem que, só depois que lhe caiu o raio em casa, achou que era opportuno explicar ao paiz, com os documentos de seu archivo de ex-gestor das finanças nacionaes, o escandalo que se desdobrou em torno daquelle titulo.

Mas vale a pena de uma referencia o seguinte trecho do fastidioso artigo do ex-ministro que, senão por um dever comezinho de consciencia, mas principalmente como um administrador que não tem o direito de mentir á nação, sonegou as provas que se requeriam, para documentar uma sagrada defesa.

O sr. Sampaio Vidal escreveu hontem, no matutino paulista a que alludimos: "Tratava-se certamente de um equivoco numa simples nota de esclarecimento, sem qualquer reflexo na escripturação".

"Equivoco! Um documento jactancioso, solennemente apresentado á directoria, numa hora grave de prestação de contas de um director que se retirava! Declarar, contra a verdade, um saldo de 4 milhões de libras em poder dos nossos velhos e respeitaveis banqueiros, estando a letra na carteira do Banco!..."

E contra a verdade, contra a justiça, contra a propria consciencia, o que é que o sr. Sampaio Vidal deixou de declarar, quando o *Correio da Manhã* batia á porta do ministro, suppondo-o capaz de uma attitude digna, para provar os abusos do governo do sr. Epitacio?

Accusações ao sr. Epitacio, das mais graves, das mais impressionantes, vão surgindo de toda a parte, a cada momento. Terminada a vez dos adversarios, chegou, agora a dos amigos... e o ditado diz muito bem, quando as "comadres" brigam é que sae o peor.

Depois do sr. Sampaio Vidal, a palavra de S. Paulo, começa a ouvir-se a do sr. Vianna do Castello, em sua dupla importancia de *leader* de Minas e de *leader* da maioria...

O que se passou ante-hontem na commissão de Finanças da Camara é significativo. O sr. Sá Filho, com aquella vivacidade com que procura esmiuçar tudo, reclamava contra os orçamentos ficticios, e mostrava com os documentos aqui, ali, a insinceridade com que se votam, entre nós, as leis orçamentarias.

Foi quando interveiu o *leader*. Todos o olharam, esperando, numa espectativa, o que o homem iria dizer. E elle, promptamente, com um sorriso a brilhar-lhe, á flôr dos labios:

— Ora! Só em tres annos, no governo passado, os pagamentos reservados montaram a um milhão de contos!

Pagamentos reservados!... Admiravel paiz, este nosso em que se póde lançar mão de tantos milhares de contos *reservadamente*... e os representantes da nação se limitam, passados os annos, a commentar o facto nos seus dias de bom humor.

O estado extra-parlamentar do ante-projecto de revisão, sob as vistas directas do chefe do governo atravessa a sua ultima phase.

Concluido o trabalho dos *leaders* da maioria da Camara, na segunda-feira, foram convocados para hontem, no Cattete, os senadores da maioria, afim de apreciarem as suggestões dos mesmos *leaders*. Como sempre se tem dado, os senadores, não sendo muito amigos de debates inuteis, não tardaram em dar assentimento a obra tal, que, na peor das hypotheses, póde ligar-lhes os nomes nos *Annaes*, no arrastão de um grande emprehendimento...

Aliás, a proposito de emprehendimento e de ancia de fama, sempre se conta a apavorante historia de um pobre diabo, em cujos miolos se encasquetára certa vez a mania de ver o nome envolvido em ruido e gloria. Mas, de uma cabula tamanha, fóra em vão que certo dia salvára um naufrago, de outra achára uma fortuna e a devolvera ao seu dono, e de uma feita, ainda, déra uma grande esmola. O registro de sociedade dos jornaes nada mais fizera que annotar o facto, sempre ficando no anonymato o vulto do herôe. Dahi, conceber elle forçar a porta da fama. E a idéa veiu-lhe prompta, escorreita. Pegou de um bello cão, arrastou-o até á porta de uma gazeta, e espicaçou-o. Mas estava escripto que o pobre diabo jámais seria herôe! O noticiario do dia seguinte sómente informava que "um maluco, hontem, em frente á redacção, numa arrepiante crise de nervos, praticára o acto mais deshumano possivel, estraçalhando um animal"...

O nome do herôe ainda ahi ficára nas trévas do anonymato...

Terminada no Cattete a discussão do ante-projecto da revisão constitucional foi manifestado aos *leaders* das bancadas da Camara dos Deputados o desejo de que até ao meado de agosto esteja o mesmo ali approvado, ainda que para isso seja mister reformar-se novamente o regimento daquelle ramo do poder legislativo.

Como, porém, não basta a approvação da Camara a consummação do facto, no seu primeiro turno, o sr. Herculano de Freitas esteve ante-hontem no Senado em demorada conferencia com o sr. Antonio Carlos, a quem lembrou a necessidade do Senado uniformizar, nesse particular, a sua lei interna com a da Camara.

Um velho senador que assistiu ao final da interessante palestra dos dois *leaders* parlamentares da revisão constitucional ponderou que melhor seria então votar-se uma lei ordinaria regulamentando o assumpto.

O sr. Herculano de Freitas fitou-o de alto a baixo e disse-lhe: "você é genial. Queremos simplificar a coisa, liquidal-a no menor prazo, e você a querer complicar".

E despediu-se dizendo para o sr. Antonio Carlos:

— "Estamos combinados, não é?"

O mundo é realmente interessante. Desde que existe, nunca deixou de dar voltas. Assim, pelo menos, se aprende no collegio.

O exemplo do sr. Caillaux é notavel.

Julgado e condemnado por crime de traição á patria, o famoso estadista não sabe mesmo explicar de que modo escapou á morte e suppõe ter-se livrado daquelle periodo sanguinario da politica franceza, por um novo milagre da donzella de Orleans.

Finda a guerra, aguardou que lhe fizessem justiça, e os francezes o foram chamar novamente ao governo, confiando-lhe a missão difficil de restaurar as finanças combalidas do paiz.

Caillaux, foi uma victima das suas convicções. Hoje é um victorioso. Aquelles que o apontavam como traidor infame, esses mesmos não cessam de louvar a obra patriotica que elle vem realizando.

O mundo é realmente interessante, e os homens o acompanham nas voltas que dá: hoje por cima, amanhã por baixo.

Não ha muito chamámos a attenção do poder competente para as anomalias que se verificavam na Alfandega de Santos, onde eram geraes as queixas das partes, contra certos actos do inspector daquella repartição aduaneira. Em jornaes paulistas appareceram mesmo accusações positivadas, não constando que se tomasse qualquer providencia. Vêm agora a publico revelações mais sérias. Ao mesmo passo que se noticiava ter sido registrada, em dias recentes, uma progressão crescente notavel, na arrecadação, apparecia uma novidade nada satisfactoria: o desfalque de 104:541$000. Varios documentos, relativos ao recolhimento do imposto sobre operações a termo, confrontados com os lançamentos da Caixa Geral, não combinavam.

Afinal, sabe-se que um desfalque não é coisa do outro mundo. Mas, em torno da situação da Alfandega de Santos correm versões que, por si só, autorizavam uma syndicancia de maior vulto, por meio da qual se apurasse mais alguma coisa do que um simples desfalque, embora calculado em mais de cem contos. Não seria impossivel que a amplitude do inquerito servisse não só para apurar a responsabilidade de funccionarios accusados de actos prejudiciaes ao Thesouro, mas tambem de ponto de partida para mais amplas e mais pormenorizadas averiguações, no sentido de serem conhecidos os fundamentos das queixas, frequentes e desattendidas até agora.

O thesoureiro Vital de Oliveira Araujo, responsavel pela differença de 104 contos, foi suspenso, logo ás primeiras verificações resultantes do inquerito. Seria conveniente, porém, que se aproveitasse a opportunidade, para normalizar a situação da Alfandega santista.

A ALTA DA CARNE

A alta vertiginosa dos generos alimenticios attingiu o seu paroxysmo, nestes ultimos dias, com a elevação do preço da carne. E não obstante se haverem annunciado medidas para impedil-a, inclusive um entendimento entre os interessados na alta e a Prefeitura, o consumidor, isto é, toda a população da cidade, se vê na contingencia de pagar pelo kilo da carne o que muito bem alvitrarem os vendedores desse producto imprescindivel á alimentação. Até em Nictheroy o augmento foi de quatrocentos réis por kilo, passando de mil e seiscentos a dois mil réis. Aqui no Rio tambem o augmento foi muito sensivel.

Emquanto os vendedores vão livremente tripudiando sobre a fome do povo, tendo como unico objectivo augmentar os lucros do seu negocio, não ha uma medida que venha pelo menos consolar a afflicção dos que se vêm ameaçados a deixar de comer porque os generos alimenticios, e particularmente a carne, attingiram a preços prohibitivos para o pobre. No entretanto, o nosso regimen é o da soberania do povo; esta republica foi erigida sobre os escombros de um throno deposto, para que a massa popular conquistasse o direito de dirigir os seus negocios. Não importa: o regimen inaugurado em 1889, o governo do povo pelo povo, está tão fielmente cumprido que esse povo não tem sequer o meio de garantir a sua subsistencia, no que ella tem de mais essencial, na alimentação.

O Conselho Municipal, a Camara dos Deputados, o Senado Federal são assembléas formadas pela representação popular. Quem nellas já foi propôr uma medida efficaz para pôr termo á exploração dos açambarcadores de generos alimenticios? Não existirão, entre nós, esses sugadores da miseria popular? Todos sabem que sim, e não é raro surprehender nos armazens do Cáes do Porto, toneladas de alimentos deteriorados, que chegam a esse estado porque seus proprietarios preferem vel-os apodrecer do que entregar ao comprador por preços que não lhe tragam lucros mirabolantes. O brasileiro deixa de comer, não por falta de alimento, mas porque ha gente desalmada que prefere ver os generos pódres do que vendidos por sommas, embora compensadoras, mas que não correspondem ás suas ambições. Os açambarcadores os retêm para forçar a alta e são muita vez surprehendidos com a deterioração de toneladas e toneladas de alimentos capazes de matar a fome de muita gente. Mas elles preferem isso! Preferem vender pouco e caro, porque ganham na simplificação da engrenagem commercial, quando o negocio é restricto, e sendo muito do que vender bastante e barato...

A carne não deve fugir a esses hediondos processos de exploração. Assim, a voz rara de um representante do povo que levou o caso da sua alta á assembléa onde tem assento, um intendente, no Conselho Municipal, declarou que o que havia, nesse particular, era um verdadeiro *trust*. Os depositos de rezes em pé, disse, estão abarrotados em Cruzeiro, no Campo Bello, em Tres Corações e em outros logares... Se isso é verdade como admittir a alta da carne verde senão explicando-a por uma exploração ignominosa?

O facto, porém, é que nem a verdade exacta do facto em discussão, desse assumpto directamente vinculado á vida da população carioca, chega devidamente explicado até o grande publico. Nada disso. Em torno da alta da carne, como de outros casos, paira o véu tenebroso do mysterio. A Prefeitura tinha em contrato com alguns marchantes que deveriam pagar uma multa de quinhentos contos, equivalente ao deposito feito por occasião da sua assignatura, caso não a cumprissem. Não o cumpriram, portanto, pagaram a multa... A Prefeitura ganhou a modica somma que talvez lhe sirva para pagar dois dias de vencimentos aos seus funccionarios? Muito mais, porém, ganharam os marchantes com o direito adquirido para elevar os preços...

Lucrou a Prefeitura, lucraram os marchantes, e quem acaba carregando a cruz é o povo que consome a carne, obrigado a esta alternativa: pagar dois mil réis pelo kilo ou morrer de fome.. Dolorosa alternativa! Sem tecto, as casas cada vez mais caras, sem alimentos, não encontra a voz que deveria proclamar o seu soffrimento e o pulso que deveria tomar providencias para arrancal-o á miseria. Em torno de sua vida tormentosa se depara a indifferença. Ali a representação parlamentar, até os governos, não chegam seus bramidos de dôr. Mas nas escolas, onde a educação civica é obrigatoria, lhe ensinaram que o nosso regimen, a lei politica que implantamos a 15 de novembro de 1889, garante-lhes o direito de sonhar com a soberania do povo! Bella utopia! Soberano um povo que não tem casa para morar, que vive apinhado nas casas de commodos e nas baiucas dos morros, quando a lei não requisita o despejo até desses ultimos refugios da miseria; soberano o povo que não tem, sequer, garantida para o dia de amanhã a alimentação da sua prole! Quanta ironia na magnanimidade dos que lhe deram esse direito de governar-se...

No Congresso paulista tambem se adoptam certas praxes muito curiosas, no que entende com o reconhecimento de deputados, quando se trata de casos complicados, coisa aliás, rara, porque apenas uma vez por outra surge qualquer difficuldade dessa natureza. Installou-se hontem o poder legislativo do Estado e na Camara ficou pendendo de solução o conflicto entre os srs. Nogueira de Lima e Matta Cardoso, que disputam a mesma cadeira.

Já temos commentado o assumpto. O primeiro, como candidato independente, foi diplomado pela respectiva junta apuradora. O reconhecimento do sr. Nogueira de Lima importa, para o candidato official a perda da cadeira em discussão. E o partido, que não fez questão do sacrificio do sr. Alfredo Ellis Filho, não se mostra muito disposto a consentir que o candidato diplomado pelo 7º districto occupe o logar de antemão promettido ao sr. Matta Cardoso.

Dahi o empenho com que se protela a liquidação do caso. Começa a funccionar a Camara e propositalmente deixa para depois a solução de um dos mais simples casos eleitoraes, de quantos appareceram, até hoje, na Camara de representantes daquelle Estado. Ha dias correu que o presidente Carlos de Campos influira efficazmente, no sentido de não ser rasgado o diploma do candidato avulso do 7º districto, mas não se falou mais nisso. E' possivel que a fundação da Liga Democratica de Casa Branca tenha contribuido para que o sr. Carlos de Campos mudasse de parecer...

E' tambem provavel que, como publicaram jornaes paulistas, já na primeira sessão ordinaria da Camara, o sr. Nogueira de Lima tenha a satisfação de ser chamado como legitimo dono que é da cadeira, que lhe querem arrebatar. Em summa, que mal poderia fazer, numa assembléa unanime, a voz dissonante de um homem estranho ao partido unico?

Informações americanas procuram esclarecer os motivos secretos dessa questão de liberdade de pensamento, que se agita em Dayton, ou cidade de Macacos, como já a appellidaram os proprios americanos, numa critica justa a um gesto reaccionario inexplicavel para a época, se se lhe admittir seriedade. Apparentemente, se está em frente de uma questão de liberdade de pensamento, ou liberdade religiosa. Mas, isto em outro paiz, de attitudes severas. Na America, entretanto, nada mais enganoso. O caso do professor Scopes é, em tudo e por tudo, semelhante ao de Firpo, que somente chamou a attenção do publico, emquanto o boxeador ainda não havia decidido o pingue negocio, com o desenlace da luta. E, então, todo o mundo passou a comprehender o motivo daquella bulha...

Não sabemos se o leitor já assistiu alguma vez uma audiencia no Juizo dos Feitos da Fazenda Municipal. Referimo-nos ás audiencias para o processo verbal das infracções de posturas.

Antes de tudo, os versados em assumptos forenses, se forem partidarios do processo oral, ficarão com as suas convicções abaladas porque se persuadirão de que não é o melhor nem o mais seguro meio de se obter justiça.

Pobres homens rudes, mulheres andrajosas, comparecem por terem desagradado aos guardas municipaes não logrando attenção do prefeito. São multas por haverem construido nos logarejos mais afastados do centro, um abrigo para recolher a familia; penas impostas porque a licença foi visada fóra do prazo. E assim, por verdadeiras rusgas, promove-se na vida dos desgraçados uma complicação tremenda.

Oral o processo? Mas se quasi todos elles envolvem materia de facto sujeita á prova testemunhal?

Prevenindo a hypothese da appellação, os depoimentos acabam reduzidos a escripto.

Quando acontece haver necessidade de qualquer informação, o julgamento é convertido, para isso, em diligencia. Na audiencia seguinte comparece o infractor e as informações não chegaram.

Perdeu o seu tempo. Na immediata, idem. E por azar na audiencia a que falta, satisfeita a diligencia, é, systematicamente, condemnado o réo.

Todas as razões de defesa apresentadas foram em vão. Todo o tempo perdido. Terá de ser paga a multa, accrescida de custas.

Não haverá um meio de se ter piedade pelos pobres?

A commissão de Finanças da Camara entrou finalmente a dar marcha aos orçamentos. As emendas de segunda já começaram a ser relatadas. A nossa observação, ha dias, teve esse proveito, pelo menos. E, no fim, ainda se diz que o jornal nem sempre tem funcção util...

Foram relatadas as emendas de segunda, da Guerra e do Exterior. São pareceres a Collares Moreira, cuja virtude maior é economizar vintens, embora, por ultimo, se arrebente o apparelho administrativo.

O Brasil, em materia de codigos, vive positivamente no maior dos azares. O Codigo Commercial que possuimos, reformado por uma infinidade de leis e de decisões judiciarias, vem desde a monarchia. E o Penal é uma dadiva do Governo Provisorio, baixado por decreto, e cheio de contradições e de inconsequencias de toda a sorte.

Para a organização de uma e de outro, existem, não só no Senado, como na Camara, commissões especiaes, devidamente installadas, com a sua mesa directora, os seus relatores designados e com algum trabalho de certo modo iniciado. Mas o momento politico não é proprio a esses labores.

Os dias se passam, com elles vão-se os mezes, com os mezes os annos e nada é possivel fazer-se.

Qual, em materia de codigos, caminhamos positivamente no maior dos azares.

INDEPENDENCIA
MOVEIS
Rua do Theatro n. 1.
(6376)

Deixou morrer de inanição cinco filhos

Buenos Aires, 14 (A. A.) — Causou sensação nesta capital a descoberta de uma abastada senhora italiana, de nome Sara Tessoni, que tomada da mania de reduzir as necessidades organicas da alimentação no minimo possivel diminuindo gradativamente a quantidade de alimento nos annos consecutivos deixou morrer de inanição cinco filhos seus por ella submettidos a esse estranho processso. Tendo adoptado egual numero de meninas, uma falleceu, tambem em consequencia da falta de nutrição, encontrando-se as outras extremamente depauperadas, ao ponto de uma dellas, de nome Martha, de sete annos de edade, pesar apenas 10 kilos. As quatro sobreviventes foram soccorridas por intervenção da justiça.

MIGUEL BRAGA — Callista: Quitanda, 79, sob., esq. Ouvidor. Tel. N. 5502. (9676)

Os negocios na feira de amostras de Milão

Milão, 14 (U. P.) — Os negocios feitos durante a Feira de Amostras desta cidade, realizada em maio, subiram a cento e sessenta e sete milhões de liras.

NO MUNDO POLITICO

A senatoria paulista

Fomos nós os primeiros a dizer que o substituto do sr. Alfredo Ellis, no Senado, deveria ser o sr. Alvaro de Carvalho.

Realmente, o trabalho desenvolvido por s. s., para o congraçamento geral da politica de sua terra, induzia áquella crença.

Apenas desappareceu dentre os vivos o velho republicano, que ha tantos annos representava S. Paulo na Camara Alta, para logo formou-se a quasi certeza de que o seu successor seria o sr. Alvaro de Carvalho, cuja cadeira havia sido sacrificada nas ultimas eleições para a renovação do terço daquella casa do parlamento.

Era esse o unico raciocinio sobre o assumpto. Entretanto, mais uma vez constatou-se que em politica não ha logica, ou, se ha, é a logica do absurdo.

Estamos a ver que o maior decepcionado, com a resolução do P. R. P., indicando o sr. Washington Luis para a vaga do sr. Ellis, foi, talvez, o sr. Alvaro de Carvalho.

De boa fé, naturalmente, s. s., estaria convencido de que o seu nome seria o indicado. Eis porque, muito grande fôra a sua surpresa ao receber a visita do sr. Herculano de Freitas, afim de lhe pedir para não hostilizar a candidatura do sr. Washington Luis.

O sr. Alvaro de Carvalho teria assegurado, embora com estranheza, que elle, pessoalmente, não hostilizaria ninguem, não falando, comtudo, em nome dos seus amigos, cujas attitudes, sobre o caso, acataria.

E' certo que o ex-senador paulista tem razões para estar sentido com alguns politicos do seu Estado, muito especialmente com aquelles que andaram a trabalhar, por diversos processos, para o afastamento do seu nome nas cogitações para o substituto do sr. Ellis.

Dentre os que formaram contra elle, nessa questão, um existe, de opinião algo preponderante, que não tem motivo, absolutamente, para tomar posições dessa natureza com referencia ao sr. Alvaro, a quem deve, segundo ouvimos, a bella posição que hoje desfruta na politica nacional, como um dos substitutos eventuaes do presidente.

Emfim, é facto consummado que, depois de ter sido lembrado o nome do sr. Herculano, etc., a vaga senatorial de S. Paulo vae ser preenchida pelo sr. Washington Luis.

O sr. Alvaro de Carvalho que espere, e espere sentado...

Doutra vez, quando promover congraçamentos, afim de estabelecer outra "frente unica", faça-o com maiores precauções, tendo sempre em vista a phrase celebre de Floriano: confiar, desconfiando!

* * *

Um futuro deputado

Quando os srs. José Roberto e Plinio de Godoy foram apresentados candidatos á senatoria estadual, já se sabia que as vagas que se abririam, na Camara Federal, seriam preenchidas pelos srs. Raul Cardoso, que ha algum tempo trocára a sua cadeira de deputado federal pela de senador estadual, e Carlos Garcia, ex-membro da bancada paulista, sacrificado da ultima vez que se renovou a representação.

O sr. Carlos Garcia, que ainda não foi eleito, veiu preparar aposentos... O ex-representante paulista já se aboletou no Hotel Guanabara.

* * *

O Congresso paulista

S. PAULO, 14 (*Do correspondente*). — Realizou-se hoje, com a presença do sr. Carlos de Campos, presidente do Estado, a installação solenne dos trabalhos legislativos do corrente anno.

Aberta a sessão, foi lida, pelo sr. Candido Motta, a mensagem governamental, que consta de 158 paginas, tratando de todos os assumptos que occuparam a administração no decorrer do anno.

Após a sessão, os congressistas foram a palacio, apresentar os seus cumprimentos ao sr. Carlos de Campos.

* * *

O Congresso mineiro

BELLO HORIZONTE, 14 (*Do correspondente*). — Por falta de numero, não se installou hoje o Congresso do Estado, o que se dará amanhã, quando será lida a primeira mensagem do presidente Mello Vianna.

AS AUTORIDADES MILITARES ALLEMÃS E O DESARMAMENTO

(*Da United Press*)

Berlim, junho — As autoridades militares allemãs declararam á United Press que "a nota sobre o desarmamento de certo modo lhes dá grande satisfação". No ministerio da Reichswhr a nota é considerada como uma prova de desarmamento da Allemanha. Observa-se que a queixa de que 34 canhões não se acha exactamente nas condições devidas, é uma méra bagatella comparada com a affirmação da destruição de 33.544 peças de artilharia.

As autoridades militares não estão sufficientemente informadas para discutir as questões referentes á policia e a destruição dos machinismos industriaes. As outras queixas militares são julgadas aqui egualmente sem importancia. Parece certo prever que nesse assumpto o ministerio da Reichswehr não fará grande difficuldade para chegar-se a um accôrdo.

Prevalece a opinião de que a segurança da França não está certamente em perigo pela existencia de alguns poucos canhões ou alguns milhões de cartuchos. De outra parte a Allemanha julga que o seu poder militar está tão abatido que a retirada de algumas ferraduras dos cavallos do seu exercito não representa uma questão vital. Dahi não haver a minima difficuldade para concessões mutuas. Parece que é muito mais difficil chegar-se á um accôrdo dos problemas que affectam o lado sentimental e que a Reichswehr acredita ter a intenção de offender o seu orgulho. Tal é especialmente o caso da situação do general Von Seckt. A Reichswhr é muito grata a esse general a quem realmente se deve o novo exercito allemão e cuja perda seria intensamente sentida. A mudança pratica no caso de ser o general passado do poder que lhe foi conferido em 1919 é nenhuma. A unica differença do presente estado de coisas seria que Von Seckt não poderia punir os dois generaes commandantes allemães permanecendo intacto todos os seus restantes poderes.

A Reichswehr lamenta que a nota do desarmamento tire com uma mão o que dá com a outra. Assim a permissão concedida ao exercito allemão para usar mascaras contra os gazes asphyxiantes é inutil pois os alliados aboliram o estabelecimento encarregado de contrôlar a efficiencia dessas mascaras.

A unica accusação que a Reichswhr diz ser fundada refere-se á acceitação de voluntarios para um curto periodo de instrucção. Não sómente os circulos socialistas accusam os militares de acceitar recrutas extraordinarios mas particularmente a extrema direita acha que inda se guarda segredo sobre o recrutamento e que as organizações semi-militaristas têem mais ou menos por fim juntar-se ao exercito e estar prompta para o primeiro chamado.

DO EXTERIOR

Uma declaração sobre a paz com os mouros

Madrid, 14 (H.) — Communicam de Casa Branca que o general hespanhol Riquelme, declarou que a paz, como a guerra, em Marrocos, tem de ser feita simultaneamente pela França e pela Hespanha.

O sr. Riquelme falou longamente da situação, concluindo por affirmar que todas as medidas estão tomadas para evitar que a estrada de Tanger a Casa Branca seja outra vez cortada.

Espera-se a demissão do governo de Belgrado

Belgrado, 14 (H.) — Nos meios politicos é esperada a cada momento a demissão do governo.

Os parisienses tentaram lynchar um russo

Paris, 14 (U. P.) — A multidão tentou hoje lynchar um chauffeur russo que vaiou a bandeira de um regimento que voltava do Arco de Triumpho e o passageiro do seu carro que deu viva ao Soviet, agitando um lenço vermelho.

A policia teve grande difficuldade para salval-os da colera popular.

As companhias por acções na Italia

Roma, 14 (U. P.) — As companhias por acções na Italia, no fim de junho passado, eram em numero de nove mil e oitocentas e representavam um capital de trinta e dois biliões de liras.

A casa militar do marechal Hindenburg

Berlim, 14 (U. P.) — Uma noticia não confirmada attribue ao presidente da Republica, marechal Hindenbur, a intenção de augmentar de tres tenentes a sua casa militar que actualmente consta apenas do seu filho major João Hindenburg.

Diz-se tambem que o marechal pretende instituir o cargo de capellão presidencial e entregal-o ao pastor Doehring que o desempenhava no tempo do Imperio e é conhecido pelas suas idéas radicaes nacionalistas e anti-catholicas.

Os footballers paraguayos venceram os uruguayos

Montevidéo, 14 (A.A.) — No match de football realizado hoje, nesta capital, entre os seleccionados do Paraguay e do Uruguay, venceu o primeiro pelo score de 1 x 0.

UM DEBATE ENTRE TROSTKY E O CHEFE DO GOVERNO INGLEZ

(*Da United Press*)

MOSCOU, junho — No mesmo dia de sua nomeação para o cargo de presidente da Commissão de Concessões, Leon Trostky apresentou-se a entrar em debate com o primeiro ministro da Grã Bretanha sr. Stamley Baldwin, na questão da Revolução contra Evolução.

O sr. Baldwin em um discurso cujo resumo fôra publicado pelo "The Times", referiu as declarações feitas pelo sr. Trostky, de que o operario russo não tinha modificado o seu caracter com a Revolução e que os trabalhadores russos acharam mais facil fazer a Revolução que governar o enredo que surgiu em consequencia do movimento. O primeiro ministro britannico accrescentava: "Como o sr. Sidney Webb, o sr. Trostky foi obrigado a verificar a inevitabilidade do progresso gradual."

A posição de Trotsky aos olhos dos communistas orthodoxos, naturalmente não melhorou por taes referencias feitas por um estadista conservador, e o antigo ministro da guerra, não perdeu tempo em responder pelas columnas do "Pravda". Em primeiro logar Trotsky desmente redondamente que elle alguma vez tivesse dito que a Revolução não mudara o caracter do operario russo e em seguida entrou a dissertar sobre a theoria da Revolução contra a Evolução. "O governo da classe capitalista que o sr. Baldwin representa", diz o sr. Trotsky, deve o seu poder a um acto de violencia revolucionaria, á execução de Carlos I. Foi a guerra civil que rompeu o antigo e unico poder dos reis e da nobreza feudal e preparou o caminho para o levantamento das classes industriaes e commerciaes."

Trotsky em seguida trata de demonstrar que houve outros episodios revolucionarios na Grã Bretanha taes como o movimento afavor da Carta Magna, affirmando que o progresso constitucionl britannico fôra promovido pelas revoluções continentaes, como a Franceza e a Russa e o levante de 1848.

O estadista russo allude a Baldwin a respeito da guerra mundial dizendo que este não procurava derrotar a Allemanha pelo processo de gradual, mas por um methodo revolucionario, pelo total anniquilamento.

O debate termina com uma uma nota illustrativa pessoal. Baldwin em seu discurso perguntava se as mães acreditavam que todos os seus filhos eram realmente eguaes e Trotsky responde:

"Acredite ou não uma mãe que todos os seus filhos são eguaes em habilidade, se ella fôr realmente uma mãe e não uma madrasta, procurara que todos tenham as mesmas vantagens e opportunidades."

Os jogos olympicos para 1928

O sr. Carlos van Rossum, secretario geral do comité olympico hollandez, informou ao barão de Coubertin, presidente do comité internacional olympico hollandez, que a Hollanda organizará os jogos olympicos de 1928.

No caso em que o governo hollandez não queira abrir os creditos necessarios para tal fim, accrescenta o sr. van Rossum, os amadores de sport acharão meios e modos e prescindir de tal formalidade... pecuniaria.

O dinheiro ha de apparecer no momento opportuno.

A vida social

O 14 de Julho no Copacabana

"½ noite" — Luzes brancas, azues e vermelhas, verdes e amarellas. O effeito era feerico. Das galerias dos salões de "dansas" pendiam artisticamente dispostas as bandeiras franceza e brasileira enguirlandadas em flôres. Sobre as mesinhas das ceias, *guardasões* multicôres e de fôrmas originaes, "bonecas" e outras mais "prendas" davam um aspecto inteiramente novo aos salões de baile. Pelas mesas, pelas portas em todos os cantos das salas viam-se entrelaçadas as bandeiras "França-Brasil". A orchestra rompe enthusiasmada e marcial a "marselheza" que electrisa e o Hymno Nacional, que arrebata. Longas salvas de palmas — Luzes — Flôres — "Champagne" — Alegria — Elegancia. Começa o baile. O Rio "chic" lá estava. As dansas animadissimas. "Romeu" e os seus homens, faziam dansar as pedras; os "fox-trots" eram "trizados", os "maxixes", faziam remexer as "mesas" emquanto os "garçons" e os "pratos" dansavam para os seus lados... *Poses, snobismo, joias, luxo* e collos nús completavam o ambiente.

Podemos notar entre os pessôas presentes além do corpo diplomatico em que occupava a mesa principal, o embaixador Conty e todo o pessoal da embaixada, as sras. Torres Carneiro, Felippe Leal, Pederneira, Pedro Pernambuco, Amelia Maria, Rozina Michel, Caio Prado, Alberto Torres Filho, Waldemar Bandeira, Pires de Mello, Almeida Rabello, Monteiro de Barros, Souza Leão, Telles de Menezes, Monteiro da Silva, Pereira de Castro, Raul Bonjéan, Maria Queiroz, Lima Costa, Souza Lopes, Costa Couto, e varias outras. Mlles. Alice Almeida Rabello, Torres Carneiro, Saraiva, Maria Teixeira, Pinto Silva, Muniz, Marina Marques, Carmen Pinto, Jeanne Latour, Lamita Cruz e muitas outras cujos nomes nos escaparam.

Rob.

NATALICIOS

Completa mais um anno de existencia, hoje, o tenente do Exercito Camillo Augusto de Medeiros Costa.

— Faz annos hoje a senhorita Virginia Pinto Mendes, alumna da Escola Affonso Penna e filha do capitão Haroldo Pinto Mendes, funccionario da Companhia de Navegação Costeira.

— E' hoje a data natalicia da sra. Rosalina Coelho Lisbôa de Rademaker, festejada poetisa e uma das figuras de mais brilho da nossa sociedade, na qual se impoz, antes de tudo, pelo seu "charme" e pela sua intelligencia.

A sra. Rosalina Coelho Lisbôa de Rademaker commemora a sua data natalicia na intimidade, não dando recepção.

— Passou hontem a data natalicia da senhorita Jacyra de Souza, enteada do sr. Alvaro de Carvalho, gerente da casa Aguia de Ouro, nesta capital.

NOIVADOS

Contratou casamento com a senhorita Anna Alice de Moura Marinho, dilecta filha do sr. Francisco Marinho e de sua esposa, sra. Maria de Moura Marinho, o dr. João Augusto Torres Bandeira, filho do coronel Victal Pinto Bandeira, proprietario do seringal Santa Clara, no Territorio do Acre.

— Contratou casamento com a gentil senhorita Maria de Lourdes dos Santos Farias, filha do industrial sr. José Farias e de sua esposa d. Alexandrina dos Santos Farias, o sr. Domiciano José Machado, funccionario publico.

CASAMENTOS

Realiza-se amanhã o enlace matrimonial do sr. Mario Serôa da Motta, funccionario dos Correios, com a senhorita Carmen De Maria, professora municipal e bello ornamento da sociedade carioca.

O acto religioso terá logar no Santuario do Coração de Maria e o civil na pretoria do Meyer.

As ceremonias serão realizadas na maior intimidade.

CLUBS E FESTAS

A 18 do corrente, o Club Central, festejará, com grandioso baile, a passagem de mais um anno de vida. São tradicionaes os bailes de anniversario daquelle club, sendo que o deste anno promette revestir-se de esplendor excepcional, porque o club vae commemorar o seu primeiro lustro. A directoria contratou um "jazz-band".

CONFERENCIAS

No Club de Engenharia, amanhã, quinta-feira, 16 do corrente, fará o sr. Raymundo Pereira Brazil, ex-prefeito do Municipio de Itaituba, no Pará, uma conferencia apresentando dados praticos sobre as riquezas economicas da zona do planalto entre os rios Xingú e Tapajós.

E' de esperar grande concorrencia de ouvintes, por ser o coronel Brazil conhecedor perfeito daquella zona da Amazonia e pelo caracter pratico da exposição que pretende fazer.

A conferencia será ás 4 horas da tarde, e a entrada é franca para o publico em geral.

FESTAS

— No proximo sabbado, abrirá os seus salões para um elegante baile, em homenagem ao professor Milton, a conhecida escola de dansa Margot-Milton, á rua Gonçalves Dias.

VIAJANTES

Regressou hontem da Europa, a bordo do "Flandria", o commendador Domingos Gonçalves Netto, conhecido capitalista, que veiu acompanhado por sua esposa. O seu desembarque esteve muito concorrido, por amigos e familias das suas relações.

BAILES

Abrem-se amanhã, com extraordinario luxo de decoração, os salões do Jockey Club, onde se realiza um grande baile em regosijo á passagem da data anniversaria da fundação daquelle centro de elegancia e do sport.

Dada a anciedade com que aguardam os nossos circulos mundanos, a noite de amanhã, e o carinho com que os organizadores da festa se empenharam em cercar dos melhores attractivos a festiva commemoração, bem é de ver que desde já se póde registrar o baile de amanhã, como um dos mais brilhantes desta estação.

PHARMACOLANDOS DE 1925

A commissão encarregada da excursão a S. Paulo, convida a todos os pharmacolandos de 1925 que queiram tomar parte na mesma, para a ultima reunião a realizar-se hoje, ás 2 horas da tarde, na Faculdade (edificio da Praia Vermelha), para entrega dos respectivos ingressos que darão direito ás regalias da excursão.

Esta será a ultima reunião, e os alumnos que a ella não comparecerem não terão direito ao cartão de ingresso.

REUNIÕES

Reune-se hoje, ás 15 horas, a congregação da Escola Polytechnica para ultimar a discussão e votação do regimento interno desse estabelecimento.

FALLECIMENTOS

Falleceu hontem, em sua residencia, á rua N. S. de Copacabana, o dr. Mario de Paula, que, como fluminense, militou uma politica do seu Estado, tendo assento primeiro na Camara Estadual e depois na Federal.

Havia quinze dias que o dr. Mario de Paula estava enfermo, e deveria ser hontem submettido a uma intervenção cirurgica, se não succumbisse, pela manhã, aos seus padecimentos, embora moço, pois contava apenas 49 annos de edade.

O enterramento do dr. Mario de Paula será feito hoje, no cemiterio de S. João Baptista, devendo o feretro sair da sua residencia á rua Nossa Senhora de Copacabana n. 995, ás 9 horas da manhã.

MISSAS

O Congresso Beneficente Alto Mearim, para commemorar a passagem do 11º anniversario da morte do sr. José Campello de Oliveira, que por muitos annos occupou a presidencia da directoria, prestando serviços inestimaveis, mandou celebrar hontem, uma missa no altar-mór da egreja do Santissimo Sacramento.

Esse acto, celebrado pelo padre José, coadjuctor da egreja de Santo Christo dos Milagres, teve acompanhamento de orgão. A assistencia foi numerosa, tanto de familias como de representantes de associações beneficentes.

Terminado o acto religioso, os srs. Francisco Garcia de Andrade e João da Costa, em nome da directoria, fizeram distribuição de 15 donativos de 30$000 cada um, a egual numero de orphãos, filhos de socios.

A familia do extincto esteve representada pelo sr. Alexandrino de Oliveira.

Correio musical

ANTONIETTA RUDGE MILLER E O QUARTETTO PAULISTA

A sra. Antoniet ta Rudge Miller

A segunda audição do magnifico Quartetto Paulista, a realizar-se amanhã, ás 9 horas da noite, no salão do Instituto Nacional de Musica, tem o prestigial-a a collaboração da grande pianista patricia Antonietta Rudge Miller, que tomará parte no "Quintetto", de César Franck, uma das obras mais notaveis do saudoso mestre belga.

Além dessa pagina primorosa figuram ainda no programma varias peças de Zacharia Autuori, para instrumentos de corda, e o bellissimo "Quartetto", n. 2, de Borodine.

E', pois, uma verdadeira manifestação de arte á qual não póde faltar o publico.

Esperemos que o salão do Instituto seja pequeno para conter os admiradores de Antonietta Rudge Miller e do Quartetto Paulista.

RECITAL DE VIOLINO

Realiza-se hoje, ás 9 horas da noite, no salão do Instituto Nacional de Musica, o recital de violino da senhorita Almira Silveira, alumna do professor Chiaffitelli, o que já é uma segura recommendação para a joven artista.

SOCIEDADE DE CULTURA MUSICAL

Deu-nos hontem esta Sociedade uma prova excellente de vitalidade artistica com o seu 47º concerto.

O dia era revolucionario e commemorativo da tomada da Bastilha; por isso mesmo, e talvez como antithese, a Sociedade de Cultura Musical entendeu festejal-a com um programma absolutamente conservador e classico, dedicado exclusivamente a Beethoven. A ironia — se no caso houve premeditação — não podia ser mais fina e subtil, e honra o espirito do maestro Oscar Lorenzo Fernandez que organizou o festival com tanto a proposito "á rebours", o qual é uma das formulas mais picantes da malicia humana!

Só um artista seria capaz disso.

Em 14 de julho era natural que ouvissemos, de preferencia, o sr. Darius Milhaud, Prokofieff, Rebikoff, Stravinsky, ou mesmo o maestro Villa Lobos... Nada disso. O sr. Lorenzo Fernandez offerece-nos Beethoven.

E fez muito bem.

A musica de camera, que tem sido tão abandonada e banida dos nossos concertos surgiu hontem, pela segunda vez, no palco do Instituto Nacional de Musica, depois do magnifico Quartetto Paulista, com os srs. Lorenzo, Templer, Willy Brener, Jorge Kolman e Hess de Mello, que executaram com muita propriedade e bellissima comprehensão os "Quartettos", opus. 18, ns. 2 e 3, de Beethoven.

Desta feita, o genero severo de musica não amedrontou os auditores. A sala do Instituto estava repleta. Os ouvintes puderam apreciar ao seu justo valor o excellente desempenho dado aos dois magistraes "Quartettos", do genio de Bonn, pelos artistas que se encarregaram, em boa hora, de interpretal-o e que honram o nosso meio musical.

Talvez fosse preciso um pouquinho mais de equilibrio no conjunto para que o quartetto se tornasse mais perfeito e homogeneo.

A senhorita Heloysa Figueiredo deu á "Sonata", op. 81, de Beethoven, uma interpretação dura e pesada, que destoou por completo do estylo beethoviano.

Os numeros de canto, que comprehendiam "Adelaide", "Mignon" e "Le délide du cœur", foram desempenhados pela senhorita Carmen Borda, que revelou excellentes qualidades a par de uma grande frescura de voz.

O publico, numerosissimo, applaudiu todos os artistas com grande enthusiasmo.

REYER "PIANOPHOBO"

Se o illustre compositor francez Ernesto Reyer, de cuja personalidade nos occupamos, ha pouco, nesta secção, não fosse conhecido pelas suas obras admiraveis, teria certamente conquistado a notoriedade do dia em que se declarou "pianophobo", taxando o piano de instrumento verdadeiramente odioso...

O effeito dessa opinião teria sido prodigioso se não fosse exaggerado.

— Pois que, dirão os leitores, um mestre de musica, um grande compositor, o autor de "Sigurd", de "Salambô", de "Statue", protesta contra um instrumento *ao alcance de todos* e cuja sonoridade póde fazer a alegria de uma casa inteira?

O celebre musico explicou a sua *boutade*:

— "Perdão, disse elle, entendamonos. Eu considero o piano como muito util até aos profissionaes. O meu odio a esse instrumento provém de que um dia, ou antes, uma noite, uma das minhas vizinhas, sobrinha de um societario da Comedia Franceza, tocára todo o "Fausto" com *um dedo só*, desde ás 8 horas da manhã até á meia noite!"

— "No entanto, retorquiu-lhe alguem, o maestro tambem toca piano."

— "E' certo, respondeu Reyer, mas muito pouco e tenho sempre o cuidado de fechar todas as janellas e portas quando delle me sirvo, afim de não incommodar os visinhos."

OS CÓROS UKRAINOS

A Companhia de Córos Ukrainos seguiu ante-hontem, pelo nocturno, para Bello Horizonte, onde estreou hontem, no theatro Municipal, em espectaculo de gala, offerecido aos altos poderes do Estado por motivo da abertura do Congresso.

Na prospera cidade mineira, que os esperava com grande enthusiasmo, os artistas ukrainos darão sómente dois espectaculos e, sem perda de tempo, a companhia seguirá para Juiz de Fóra, realizando um unico espectaculo, no theatro Polytheama dessa cidade, na proxima quinta-feira.

Depois, então, virá novamente ao Rio e, no theatro Lyrico, realizará mais cinco espectaculos, na sexta-feira, sabbado e domingo, com duas vesperaes no sabbado e no domingo, respectivamente. Todos esses espectaculos serão realizados a preços populares, para facilitar a toda gente de assistir a tão bella manifestação de arte.

No vapor "Meduana" a companhia seguirá viagem para o norte do paiz, na proxima terça-feira.

BRAILOWSKY DE NOVO NO RIO

Brailowsky continúa, em S. Paulo, a conquistar os mais enthusiasticos applausos e já excedeu de muito o numero de concertos que ali pretendia dar. Mas, como o artista deve embarcar para S. Paulo a 24 do corrente, no vapor "Rê Vittorio", e deseja ainda fazer-se ouvir no Rio, deixará S. Paulo a' tempo de, nos dias 21 e 23, dar recitaes no theatro Lyrico, cujas condições de acustica admiravel permittem execuções pianisticas excellentes. Os admiradores de Brailowsky, e elles são todo o Rio, que sabe sentir e vibrar deante das bellas manifestações de arte, devem, ao ler esta noticia, se encher de enthusiasmo, pois as saudades que interprete incomparavel de Chopin nos deixou são grandes.

Brailowsky executará dois programmas interessantissimos.

Morrerá com ella o segredo?

A mais formosa e prodiga das actrizes francezas, no apogeu de sua carreira, recolheu-se a um convento

"Foi um chamado divino", diz ella

Noticiaram de Paris que Eve Levallière estava moribunda.

Eve Levallière! Um nome de fragantes e exoticas recordações. Não ha mais de uma duzia de annos Eve Levallière era a brilhante e caprichosa favorita do scenario parisiense.

Durante o ultimo anno da guerra assombrou o mundo alegre annunciando que se encerraria em um convento. Paris ficou attonita, depois sorriu, para afinal acreditar na historia, pois a resplandecente Levallière havia realmente desapparecido dos boulevards e dos esplendorosos restaurantes onde durante quasi vinte annos havia sido radiante rainha.

Desde então, só noticias occasionaes se tinham della. Uma vez foi dito que a aspera austeridade da Ordem Carmelita, em que ella havia ingressado, lhe havia quebrantado a saude e que estava vivendo em pia reclusão numa casinha pequenina perto de Lourdes. Ahi, ao que se dizia, não recebia ninguem de Paris, nem mesmo os seus amigos mais intimos. Suas forças não haviam sido sufficientes para supportar os rigores da vida conventual, de modo que tinha feito da casinha pequenina um claustro, onde, na solidão e soffrimento, poderia espiar os peccados do mundo.

Outra vez chegaram boatos aos brilhantes logares de seus brilhantes triumphos, de que era conhecida entre os pobres de Montmartre com o nome da "senhora dos pasteis". Dizia-se que era vista frequentemente perto da egreja do Sagrado Coração distribuindo esmolas aos pobres, que não consistiam de dinheiro nem pão, mas de deliciosos pasteis como elles, jamais, haviam comido em sua vida. Esses falatorios chegavam de vez em quando a Paris, mas ninguem sabia a verdadeira razão de seu subito desterro, e, agora, parece que esse segredo será fechado com ella no tumulo.

Disse ella, certa vez, que fôra uma voz do céo que lhe ordenára a renunciar ás voluptuosas extravagancias da vida, e a gente fica a pensar em como terá sido milagrosa e poderosa essa voz, porque Eve amava o luxo, amava a extravagancia.

* * *

Em sua residencia de Paris, tinha um gabinete decorado nos mais delicados tons côr de rosa, onde se encerrava quando estava achacada de sentimentalismo. Outro aposento era por completo decorado de amarello, e destinado aos "dias alegres". Quando se sentia melancolica retirava-se para outro aposen côr lilás. E por ultimo, havia outro gabinete, côr cinzenta, para as horas de meditação. Foi ahi talvez que teve a idéa do convento.

A casa era na rua Rivoli, frente ao Jardim das Tulherias, o centro mais popular da brilhante vida intellectual de Paris. Principes, estadistas e millionarios ali se reuniam para render tributo á formosa mulher cujo espirito "dava a impressão á gente de morder uma acre e doce maçã, com seu singular e delicioso sabor". Nessa casa havia uma famosa piscina rodeada de moveis de vime, brancos, e tapetes côr de lilás. Depois do banho, ás ultimas horas da manhã, recebia os que lhe desejavam falar, recostada numa cama que tinha pertencido á sua homonyma Luiza de la Vallière, a primeira favorita de Luiz XIV. Sobre essa cama, o idolo dos boulevards repousava deliciosamente recostada sobre pilhas de delicadas rendas e baptistas, envolta num acolchoado de rosa velha, ouro e rendas.

* * *

E tudo isto ella abandonou por quê?

Desde o momento que uma monja carmelita toma o véo não mais mostra o rosto até morrer.

Não fala nunca, senão quando é obrigada a fazel-o por seus deveres religiosos.

Nunca recebe visitas nem mesmo a de sua propria mãe. Passa a vida, literalmente, á espera da morte.

O objecto central de toda cerimonia importante no convento é uma caveira humana. Está sempre sobre a mesa da madre superiora, donde fala ás monjas e lhes indica a penitencia diaria que se devem impôr a si mesmas.

O dia começa ás cinco da manhã. As comidas constam de pão secco, legumes e algumas vezes peixe. Nunca ha manteiga, assucar ou café e é desconhecido para ellas provar carne. Têm disciplina todos os dias, e ás sextas-feiras uma das penitencias é a flagellação, quando as monjas se açoutam cruelmente com chicotes.

Varias vezes em cada dia as irmãs carmelitas se prostram de rosto para baixo sobre a pedra do pavimento dos claustros a pedir remissão de seus peccados.

* * *

Que segredo seria o que obrigou Eve Levallière, filha do luxo, a encerrar-se nesse logar de morte vivente?

A principio alguns scepticos diziam que era apenas um meio de reclame, mas depressa as noticias de sua quebrantada saude desmentiram isso. Outros diziam que ella havia meditado sobre o que tinham dito alguns criticos, que seus encantos e talentos estavam decaindo. Essa explicação, porém, caiu por terra. Outras versões correram ainda a demonstrar a vida exotica dessa estranha e formosa mulher do mysterio. Dizia-se:

que ella tinha uma filha unica que havia caido em mãos de uma quadrilha de apaches, e que mais tarde a menina fôra figura preeminente num sensacional processo. Isso tinha envergonhado Eve, despedeçandolhe o coração e a alma, e, em busca de paz para expiar as culpas da filha se retirou á solidão do convento;

que se enamorou do actor anglo-francez, Harry Fragson, e que intentara casar com elle. Mas, uma noite, Fragson, quando voltava de representar no Alhambra Theatre de Londres, foi assassinado por seu proprio pae, e esse rude golpe levára Eve a procurar esquecimento entre as paredes do claustro, e

que durante a guerra, seis dos seus mais ardentes adoradores se juntaram e se nomearam "os homens de Levallière". Todos tiveram menções honrosas em ordem do dia, mas um após outro morreram todos, e quando morreu o ultimo ella se sentiu vencida pela dôr. Julgou-se que ella com remorsos de haver deixado partir para os campos de batalha esses moços a combaterem pela França em seu nome escolhêra a penitencia mais severa que conhecia e abandonou o mundo.

* * *

A explicação dada por ella, porém, é diversa de tudo isso.

"Começou com um sonho, diz ella. Eu regressára do theatro com uns quantos amigos Estavamos todos alegres. Bebêra-se muito vinho, houvera muita gargalhada, muito amor e muitos beijos. Já amanhecia, quando me retirei para dormir, e não tardou que começasse a sonhar.

Senti-me envergonhada e peccadora. A minha imaginação retrocedeu ás extravagancias do meu passado. Recordei-me de um banquete que fôra dado em minha honra um domingo, num formoso recanto do Sena. A mesa estava completamente enfeitada com orchidéas raras de côr lilás. Só ellas haviam custado dez mil francos. Era a maior extravagancia que eu havia conhecido em toda a minha variada experiencia. Causou-me grande impressão. O banquete durou toda a noite, uma noite calmosa de verão, e no amanhecer os nossos automoveis trouxeram-nos a Paris. Agora, em meus sonhos, ao chegar em casa, pareceu-me que meu carro atropelou uma pobre velha, tropega demais para lhe poder fugir da frente. Ainda que morta e esmagada, conservou-se de pé, sempre, deante do automovel, até que cheguei em casa, sem pronunciar uma palavra mas olhando-me com olhos supplicantes e censuradores. Eu sabia que havia milhares como ella, e no sonho misturaram-se com a gente que tinha visto no theatro. Ouvi então uma voz a dizer-me: "Ajuda essas creaturas! Não augmentes os peccados do mundo e os soffrimentos dos pobres! Não sejas voluntarioso parasita da sociedade! Ergue a tua cruz!"

E, tomei o véo, porque sei que era uma voz do céo que me chamara."

Se isso não é verdade, se a verdadeira razão é segredo que Eve Levallière não deseja que o mundo conheça, talvez a esta hora esteja guardado para sempre ao cuidado da morte.

Clark
FORM. de
MAXIMO CONFORTO
CHROMO PRETO E DE CÔRES, PELLICAS E VERNIZ.
Ruas: Ouvidor, 105 e 107 — Carioca, 38 — Uruguayana, 9 e 33 — Marechal Floriano, esquina do Camerino e Estacio de Sá, 60.
(6440)

De Portugal

Pelo telegrapho

VIAJANTE PARA O BRASIL

Lisboa, 14 (U. P.) — A bordo do vapor "Arlanza" seguiu para o Rio o banqueiro sr. Souto Maior.

A SITUAÇÃO POLITICA

Lisboa, 14 (U. P.) — Os radicaes democraticos resolveram não responder a nota de culpa do Directorio allegando estar a mesma redigida incorrectamente. No caso de serem expulsos os radicaes appellarão ao Congresso do Partido.

FUGA DE PRESOS POLITICOS

Lisboa, 14 (U. P.) — Esta madrugada evadiram-se da Fortaleza de S. Julião 14 revolucionarios civis que participaram do movimento de 18 de abril.

DESASTRE DE AVIAÇÃO

Lisboa, 14 (A. A.) — Na occasião em que um hydro-avião do Centro de Aviação Maritima, desta capital, fazia evoluções, perdeu a velocidade, precipitando-se de grande altura.

Em consequencia disso sairam feridos os seus tripulantes, tenente Ferreira Costa, piloto e os mecanicos Antonio Oliveira e Laurindo Loureiro.

O apparelho ficou completamente inutilizado.

AS COMMEMORAÇÕES DA DATA DE HONTEM

Lisboa, 14 (U. P.) — Commemorou-se hoje com varias cerimonias officiaes o anniversario da Tomada da Bastilha.

O INCIDENTE PROVOCADO PELA MOÇÃO DE CONFIANÇA

Lisboa, 14 (H.) — Os parlamentares democraticos que votaram contra a moção de confiança ao gabinete Antonio Maria da Silva no proprio dia da sua apresentação ao Parlamento, continuam intransigentes na attitude que assumiram e negam-se a dar resposta ao pedido de explicações que lhes dirigiu o Directorio do Partido, com a ameaça de exclusão.

O Directorio resolveu reunir-se na proxima quarta-feira para tomar resolução definitiva com relação aos referidos parlamentares.

UMA CONVOCAÇÃO EXTRAORDINARIA DO CONGRESSO

Lisboa, 14 (H.) — A Camara dos Deputados approvou a convocação extraordinaria do Congresso para deliberar sobre a prorogação da actual legislatura.

Lisboa, 14 (H.) — O Congresso approvou a prorogação até ao dia 15 de agosto da actual sessão legislativa.

Varias noticias procedentes do Chile

Santiago, 14 (A. A.) — Estão sendo organizados torneios florae entre inglezes e chilenos, que serão levados a effeito por occasião da proxima visita do principe de Galles, herdeiro da corôa da Inglaterra, ao Chile.

Santiago, 14 (A. A.) — A sra. Cora Mayer realizou interessante conferencia, em um dos theatros desta capital, sobre o papel da mulher na defesa da raça, a qual faz parte do programma que está sendo levado a effeito com o fim de diffundir a hygiene entre o povo.

Santiago, 14 (A. A.) — Por motivo da passagem do anniversario da batalha de Concepcion, realizaram-se varias festas militares e escolares, que estiveram muito brilhantes.

Santiago, 14 (A. A.) — O sr. Arturo Alessandri, presidente da Republica, enviou affectuoso telegramma de saudações ao sr. Coolidge, presidente dos Estados Unidos, por occasião da passagem do anniversario da independencia daquelle paiz.

Santiago, 14 (A. A.) — Conferenciou longamente com o sr. Arturo Alessandri, presidente da Republica, o dr. Land, recentemente chegado a esta capital, e que foi contratado pelo governo para estudar a remodelação das leis sanitarias.

Entrevistado pela imprensa, o dr. Land disse precisar de um anno para dar por finda a sua missão. Referindo-se ás leis sanitarias em vigor, e, declarou já as haver estudado, achando-as boas, faltando sómente a sua estricta applicação para a obtenção de resultados mais satisfactorios.

Santiago, 14 (A. A.) — Durante o mez de junho ultimo foram exportadas cinco milhões e quinhentos mil quintaes de salitre.

Santiago, 14 (A. A.) — O corpo diplomatico sul-americano offereceu um banquete no Club Union ao novo embaixador do Chile no Equador, sr. Alberto Cruchaga.

Santiago, 14 (A. A.) — Em gozo de licença, chegou a esta capital o dr. Julio Cesar Campos, consul do Chile no Brasil.

Santiago, 14 (A. A.) — O governo expediu um decreto regulamentando as operações de compra e venda de cambiaes. Esse acto do Poder Executivo tem por fim evitar as especulações que se vinham verificando no mercado de cambio.

Santiago, 14 (A. A.) — O dr. Carlos Silva Vildoso, director do "El Mercurio", realizou interessante conferencia sobre as suas impressões relativamente ás provincias de Tacna e Arica, que percorreu ultimamente.

O orador foi muito applaudido, sendo avultada a assistencia.

Santiago, 14 (A. A.) — A Faculdade de Medicina elegeu o dr. Prado Telles para seu presidente.

Santiago, 14 (A. A.) — E' provavel que no proximo dia 21 parta para Arica o delegado chileno, sr. Edwards, acompanhado dos respectivos accessores.

O accessor de chancellaria, Luis Artega, foi nomeado commissario do governo na provincia de Tacna, durante os trabalhos plebiscitarios.

DOS ESTADOS

MINAS GERAES

Bello Horizonte — Falleceu, avençada matrona d. Maria Thereza Rabello, baroneza do Serro, cujo corpo foi acompanhado até o cemiterio do Bomfim por seus filhos, srs. dr. José Rabello, Sebastião Rabello, e Bernardino Rabello, tendo ella vindo de Sabará para a Capital, afim de assistir-lhe os ultimos momentos e entre os parentes da extincta aqui residentes, bem como grande numero de pessoas amigas da familia.

Formiga — Com crescido numero de associados que tomaram immediatamente cerca de tres mil accões, installou-se, a 5 do corrente o "Banco Oeste de Minas" sociedade cooperativa de responsabilidade limitada, com séde na cidade de Formiga.

Foram adoptados, com pequenas modificações os estatutos do Banco da Lavoura de Minas Geraes, da capital do Estado.

Foi dirigido os seus destinos a assembléa acclamou o seguinte conselho deliberativo:

Directoria — coronel José Bernardes de Faria, dr. Donato de Andrade e coronel Frederico Aluizio Soares. Fiscaes: dr. Alvaro Barbosa, srs. Aristoteles Fonseca, Antonio Vaz da Silva; supplentes: dr. Henrique Braga, coronel José Pinheiro do Valle e sr. Antonio Augusto Leite; vogaes — dr. Herminio Pinto e srs. José Carlos de Figueiredo e José Vespucio, tendo estes ultimos sido supplentes e José Vespucio, tendo estes ultimos aqui apontados. [illegible]

Empossado o conselho os directores escolheram para presidente o coronel José Bernardes; vice-presidente, dr. Donato de Andrade e secretario, o coronel Frederico Aluizio Soares.

O novo estabelecimento bancario iniciou sua acção a zona da Oeste esperando iniciar as operações até 15 de agosto. Recaiu em Formiga grande enthusiasmo pelo novo estabelecimento, sendo os seus iniciadores muito felicitados.

Foram distribuidos exemplares dos Annaes do 1º Congresso de Credito Agricola, mandando o commissario, os quaes pedem a quem lhes convier que até ao 31 do corrente no Rio convocado pelos drs. Arthur Torres Filho, director do Fomento e Placido de Mello.

Lima Duarte — Está marcada para 15 de agosto proximo a inauguração do ramal de Lima Duarte, que teve a sua extensão.

Proseguem com a maxima actividade os serviços de saneamento dos trilhos, que estão sendo atacados na mesma extensão, e entre os ultimos trabalhos, dos kilometros de Lima Duarte, onde estão sendo também executadas as obras de construcção do edificio da estação.

Ubá — O districto de Conceição do Turvo está beneficiado com o serviço telephonico.

O importante melhoramento, que o povo há tempos reclamava, foi concedido há pouco e entregue pelo mesmo regulamento publico.

Rezende Costa — Empenham-se vários capitalistas da Villa na organização de uma empresa de fiação de tecidos, constituida por um capital de 500 contos, a qual ficará também a cidade de S. João d'El-Rey.

Villa Iza — Inaugurou-se a 1º de junho passado, a linha telephonica entre a Villa e a Lagôa da Prata.

Regressou de Bello Horizonte o escrivão da villa de Araujo Machado, que foi encarregado de colleccionar os trabalhos de geographia e outros, da excursão, dos quaes os do districto de Machado fazem parte.

A noticia desse grande melhoramento tem despertado geral contentamento na população local.

Sete Lagoas — Por iniciativa da Camara Municipal e do dr. Alonso Marques, engenheiro, foi construida em Sete Lagoas, em construcção, um prédio, para Grupo Escolar. [illegible]

A noticia desse auspicioso melhoramento tem sido recebida com grande jubilo.

S. João d'El-Rey — Vae alcançando o interior do districto municipal, a construcção do prolongamento da estrada de rodagem, ligando S. João d'El-Rey a Tiradentes.

Foi publicado, a 7 do corrente, o edital de concorrencia para os serviços de calçamento de ruas da cidade. [illegible]

Caratinga — Estão justificamente em concurso o Município e a Câmara Municipal do Estado.

Os serviços de construcção e ligação de agua, que estão sendo actualmente, por administração, por ter sido rescindido o contracto com o empreiteiro Julio d'Almeida Pinho.

Entregou-se ao serviço de construcção actualmente o dr. Adolpho Mario de Oliveira, director technico da Companhia, havendo nos referidos serviços [illegible] de trabalhadores.

O traçado dos primeiros vinte kilometros da estrada de rodagem, foram devidamente approvados pela secretaria da Agricultura, dependendo apenas de necessaria approvação para ser executado o regulamento das Estradas de Rodagem do Estado, e os encarregados dos serviços ja iniciaram os trabalhos de todos os kilometros subsequentes.

RIO GRANDE DO SUL

Porto Alegre — O dr. Valentim Aragon, sub-chefe da policia de Quarahim, informou que as forças do destacamento policial de [illegible] se passaram para o Uruguay e, a Cidade, foram presos e recolhidos à Cadeia Civil e a Policia Militar da Brigada Militar. [illegible]

Seguindo o pedido do dr. Valentim Aragon, informou aquelle dirigente, que os comandos da generalidade dos "chimangos" praticavam assaltos e roubos, e, uma grande parte do dr. Aluizio Soares, guarda da Brigada Militar Aggripino Brasil Amaral, que se apresentaram ao commandante, bem como outros que se apresentaram por conseguinte sendo levado ao Uruguay.

Cruz Alta — O dr. Vasconcellos Pinto concedeu, acceitou a presidencia da Camara Municipal, a sua gestão administrativa promoveu uma grande certame agro-pecuario e industrial, que deverá ser inaugurado a 15 de novembro.

Além de ser apoiado moral e financeiramente pela Companhia de Cruz Alta offerecerá um importante premio ao melhor productor, offerecendo dinheiro dessa natureza.

O dr. Fortunato Pimentel, iniciador dessa idéa tem recebido o apoio de criadores e industriaes, bem como dos agricultores, que está na Granja Gonçalves.

Tem chegado ao commercio, as machinas e tractores de uso agricola.

O programma da exposição vae ser organizado a breve ser publicado, para conhecimento dos interessados.

Pelotas — Foi esta época marcada para a posição da fronteira em que o Uruguay, procurando Santos Dumont, [illegible]

Bagé — Em um dos suburbios da cidade, foi atacado José Firmo Galvão, inspector do Telegrapho, que foi ferido.

Uruguayana — Na semana passada foram dadas as homenagens do general Netto, cujos restos mortaes foram trasladados do cemiterio de Canudos para esta cidade. [illegible]

Celebrou-se a 6 de junho de 1866, o anniversario da guerra do Paraguay, que se fez com as tropas em 18 de setembro de 1865. [illegible]

O resultado de tudo isso foi que a Assembléa do Rio Grande do Sul votou a criação do monumento a Netto.

São Fidelis — A estação esperada pela população tem sido desbancada pelo serviço, [illegible]

Santa Cruz — Em consequencia da baixa dos preços da carne, foi reaberto o matadouro. [illegible]

Além dessas, tomou effectiva parte em muitas outras festas.

PERNAMBUCO

Recife — No dia 3 do corrente, compareceu em juizo o tabellião de Recife, a audiencia, declarando que não havia contractado o fornecimento, com o qual teria de assignar um despacho, o qual ficou a cargo do governo do Estado. [illegible]

Com o resultado de tudo isso o governo do Estado fez ver que não conseguiria de José Pardal Cavalcante, constructor, e de um dos mais conceituados em S. Paulo, uma casa [illegible]

Massilon vibrou no seu contendor varias punhaladas, pondo-o em estado grave. A victima, recolhida ao Hospital Pedro II, falleceu pouco depois.

RIO GRANDE DO NORTE

Natal — Solicitou demissão do cargo de director do departamento do Thesouro da Fazenda do Estado, o coronel Pedro Soares de Araujo, que exerceu o referido cargo ha mais de 20 annos.

O governo acceitou o pedido.

Houve grande reforma no quadro do pessoal daquella fazenda, sendo postos em disponibilidade oito serventuarios.

Acaba de ser installada na capital a associação do juramento á bandeira, revestindo-se o acto da presença do dr. José Augusto, governador do Estado, e innumeras autoridades.

Os escoteiros de mar são commandados pelo professor Lauro Boselho Fagundes, presidente da Confederação dos Pescadores.

RIO DE JANEIRO

Estação Ernesto Machado — O trem expresso, que saiu de Campos, ás 6 e 3 da tarde, sofreu um accidente na Estação Ernesto Machado.

O caso foi o seguinte: no entrar o alludido comboio naquella estação, ás 3,30 da tarde, o guarda-chaves, sem cuidar da passagem do trem, deu entrada pelas ultimas chaves das linhas e, o trem do referido, de outro carro, virou a chave, em direcção á estação e a composição, com que servia de estação, viu-se ao pé do [illegible]

[illegible]

PARÁ

Belém — O governo mandou abrir uma rodovia á margem do rio Tapajós, estrada esta que percorre cerca de 30 quilometros.

Foi prohibida a derribada de arvores productoras de leite e resinas oleaginosas.

DEPIL
Unico liquido que extermina os cabellos sem irritar a pelle.
Ap. D. N. Saúde Publica n. 1.231.
Vende-se em todas as perfumarias e drogarias.
(X. 4683)

Projecta-se uma exposição avicola em S. Paulo

Dentro em breve, deverá realizar-se em São Paulo uma exposição avicola, assim como de animaes domesticos.

Essa exposição, que será levada a effeito sob os auspicios do Ministerio da Agricultura e da Secretaria da Agricultura do Estado de São Paulo, se interessará especialmente pelas aves domesticas, tanto aves ornamentaes, como os gallinaceos e palmipedes, em enorme. O já agora as seguintes, cuja iniciativa se deve á Sociedade Paulista de Avicultura, em organização. Os proprietarios mais justo terão de pronto a exposição de sociedade, pois as firmas [illegible] interessados. O interessados remettidas para Caixa Postal n. 1.623 — São Paulo.

ALFAIATARIA PARIS
PEREIRA FILHO & Cia. — — Rua Uruguayana n. 52.
Ternos de côr, de lã, sob medida, por 180$, 200$ e 220$000.
(9660)

O record de Trevisi foi batido

Cicero Mululo é o campeão mundial de dansa

Em disputa do campeonato de dansa-hora, de que era detentor o italiano Angelo Trevisi, que, na prova a que se havia submettido aqui, no Rio, cobrira 72 horas de dansa, principiaram, sabbado ultimo, a bailar os srs. Cicero Mululo, Evaristo de Cassia e Macedo dos Santos. Os dois ultimos não conseguiram superar aquelle numero de horas do campeão italiano, mas Cicero Mululo, entretanto, dando uma demonstração clara e decisiva da resistencia do brasileiro e senhor perfeito de sua vontade e dos seus musculos, facilmente bateu Angelo Trevisi bailando nada menos de setenta e duas horas e meia, parando ahi por ter sido, pela assistencia que presenciava a sua victoria, arrastado para fóra do tablado. O já agora campeão mundial de dansa, Cicero Mululo, fresco e lepido, sem apresentar a menor depressão organica, percorreu as redacções de alguns jornaes, indo, depois, com alguns amigos e o seu *manager* jantar no Restaurante Trianon, antigo Tavares. Os proprietarios desse estabelecimento, sensibilizados com a lembrança do campeão, em ter escolhido a sua casa para restaurar as forças perdidas, resolveram que aquelle jantar seria offerecimento da firma, gesto que muito captivou o dansarino e seus amigos.

Queixou-se de que a patrôa a maltratava

Angela Ceballe, menor, natural de Pelotas, Rio Grande do Sul, onde se encontram seus pais, procurou, hontem, o 1º delegado auxiliar e apresentou queixa contra sua patrôa, a quem accusa de a ter espancado, acabando por expulsal-a de casa. Contou a menor que, quando naquella cidade do sul d. Pastora Lopes influiu seus pais de modo a que os mesmos permittissem que em sua companhia fosse ella para Buenos Aires.

Ao invés de tomar esse destino, Pastora veiu para o Rio e, longe de pagar o ordenado mensal de 60$000 a que se obrigara, se recusou sempre a fazel-o, chegando mesmo a espancal-a. Canada de supportar — é a menor quem o diz á autoridade — foi ao 6º districto e apresentou queixa, nenhuma providencia sendo tomada então. Agora, expulsa de casa pela patrôa, que reside á rua Pedro Americo n. 89, era obrigada a procurar a policia, afim de obter passagem de volta para a sua terra.

Depois de ouvil-a, o 1º delegado auxiliar mandou officiar ás autoridades do 6º districto, afim de que as mesmas tomem conhecimento da queixa da menor e abram inquerito a respeito.

INVERNO
O MELHOR SORTIMENTO DE
Tecidos,
Malhas,
Pelles, etc.
E' O DA
Casa Sucena
Avenida Rio Branco, 76 a 86
(2880)

Os preços da carne em Belém do Pará

Belém, 14 (A.A.) — A proposito do intento dos marchantes desta capital de elevar os preços da carne, os jornaes publicam interessante estatistica, pela qual se vê que sómente em algumas fazendas do Estado, como em uma da Ilha de Marajó, existem 400.000 rezes sufficientes, assim, para attender com a percentagem de sua producção, ás necessidades do consumo de quasi todo o Est

Admiravel gesto de um chauffeur

Para salvar uma creança, fica sob o proprio vehiculo

Admiravel, simplesmente admiravel o gesto desse chauffeur que, tendo inevitavelmente de fazer passar sobre uma creança o pesado vehiculo que dirige, prefere, numa manobra rapida e com o pulso seguro, virar a direcção, embora soubesse que o gesto era inevitavelmente fatal.

O desastre doloroso occorreu, hontem, na estação do Meyer. Era grande o movimento na avenida Amaro Cavalcanti. Um auto-caminhão, que por ali rodava com certa velocidade, quando, ao defrontar com a esquina da rua Dias da Cruz ia passar sobre uma menina de dez ou doze annos de edade, que surgiu, correndo, sem que ninguem esperasse, tentando atravessar a frente do vehiculo. Ouviu-se gritos de horror. A pequena ia ser alcançada pelo auto-caminhão. Era inevitavel aquella desgraça.

Tal não aconteceu, porém. O homem que dirigia o vehiculo, virando rapidamente a direcção, conforme linhas acima dissémos, fel-tombar para um lado! A pequena escapou illesa. Mas o chauffeur, autor desse gesto altruistico e seu ajudante, ficaram compressados, sob todo o peso do carro. Esse espectaculo emocionou a quantos se achavam nas proximidades, por isso que se tratava de dois homens trabalhadores, que eram victimas de uma fatalidade justamente no momento em que evitavam ficasse sob as rodas do pesado vehiculo uma creança.

Logo que o auto-caminhão tombou sobre seus proprios dirigentes innumeras pessoas correram afim de levantal-o, o que foi conseguido com difficuldade. Os dois homens estavam em estado gravissimo, com varios ferimentos e, ambos, com fractura do craneo.

O auto-caminhão, que é de numero 4.535, pertence á firma Luzzi & Comp.

A policia do 19º districto, que compareceu ao local, tomou as necessarias providencias, fazendo remover para a Assistencia os dois feridos João Bispo de Oliveira, chauffeur, e Benedicto da Silva, ajudante, ambos casados. O primeiro reside á rua Senador Pompeu n. 40 e o segundo, á rua Minervina n. 8.

Do posto da Assistencia foram removidos para a Cruz Vermelha Brasileira, onde ficaram em tratamento conforme ordem da firma Luzzio & Comp.

Loteria do Estado do Espirito Santo
Distribue 75 % em premios
Jogam só 12 milhares
50:000$000
Bilhete 15$000
Fracção 1$500
Extracção
HOJE
A' venda em toda parte

Caiu e feriu-se

O menor Paschoal de 10 annos, hontem, quando brincava em casa de seu pae, foi victima de uma quéda, ferindo-se na cabeça.

A Assistencia Municipal medicou o menor, que ficou em tratamento na casa de seu pae, Paschoal Mitchel, á rua Taylor n. 94.

Dr. Bastos de Avila
CLINICA MEDICA
Ias 4 ás 6 horas da tarde—Rua 7 de Setembro n. 221. (8781)

O ministro da Polonia em Buenos Aires

Buenos Aires, 14 (A. A.) — O dr. Angel Gallardo, ministro das Relações Exteriores, recebeu em audiencia o sr. Mazuerkiewicz, ministro da Polonia junto ao governo argentino, que entre de poucos dias apresentará suas credenciaes ao dr. Marcelo Alvear, presidente da Republica.

Rolou de um telhado ao solo

Quando se achava, hontem, trepado ao telhado da casa n. 1.067, da rua Copacabana, João Baptista Loreto Bahia, perdeu o equilibrio e, rolando, veiu bater no solo.

A victima, que recebeu ferimentos na região sacra e escoriações pelo corpo, foi medicada pela Assistencia Municipal, recolhendo-se, depois á respectiva residencia.

Bahia é brasileiro, casado, funccionario publico, tem 30 annos de edade e reside á travessa Almeida Bastos n. 19.

Pilhado por um auto na rua Visconde de Itauna

O automovel n. 5.406, dirigido pelo chauffeur Joaquim Vargas, ao passar pela rua Visconde de Itauna, proximo á de General Caldwell, atropelou um homem que trajava pobremente, parecendo ter 30 annos e ser operario. O infeliz, que recebeu ferimentos graves na cabeça e no corpo, foi, em estado de coma transportado para a Assistencia, onde recebeu os mais urgentes curativos, sendo, depois, removido para o hospital da Santa Casa de Misericordia, onde deu entrada sem fala.

A policia do 14º districto providencia para a captura do motorista culpado.

Télas & Palcos

OUVINDO... "ESTRELLAS"

Alice Terry, a linda "estrella" da Metro-Goldwyn, narrou, ha pouco, a um jornalista, um dos factos mais interessantes da sua brilhante carreira artistica.

"Um dos momentos mais embaraçosos e horriveis da minha vida, começou ella com uma doce expressão, foi quando se filmava "O prisioneiro de Zenda", um dos mais bellos films que Rex [illegible]

"Eu e Ingram tinhamos casado, havia pouco tempo e era esse o primeiro film que [illegible] no studio.

"Em uma das primeiras scenas, que [illegible], eu devia ser beijada e abraçada por Lewis Stone, o [illegible] nesse film.

"Imaginem só, o meu grande embaraço e confusão em ter de me deixar beijar por um outro homem, ali, sob os olhos do meu marido!

"Eu não tinha geito algum, sentia-me acanhada e Lewis não se mostrava menos acanhado.

"Rex começou a ficar nervoso, porque a scena não sahia bem.

Afinal, colerico, bradou:

— Vamos, miss Terry, mais vida nesse momento...

Nos studios, eu sou miss Terry. A familiaridade conjugal cessa quando tomamos os nossos caracteres, elle o de director e eu de actriz, sob as suas ordens. Somos dois desconhecidos.

No entanto, asseguro-lhe, nessa occasião, fiquei muito triste ao ouvil-o chamar-me miss Terry... quando beijava outro homem...

O peor, entretanto, era que todos os presentes, actores, photographos e visitantes começaram a divertir-se com o nosso embaraço.

Rex sacudia a cabeça, desgostoso da nossa actuação.

Oh! que momento aquelle! [illegible]

E Alice, terminando, sorriu, com [illegible] sorrisos cheios de doçura e bondade que lhe tem conquistado a legião de adoradores que não se cançam de applaudil-a em "Scaramouche", [illegible]

Télas

OS PROGRAMMAS DO DIA

AVENIDA — Quem quizer passar uma hora mais agradavel para o seu espirito, sentir um prazer artistico inapagavel não tem mais que entrar hoje no elegantissimo cinema Avenida e ver esse film encantador, de uma suave emoção que é "No turbilhão da vida", bellissima expressão de arte vivida pelos dois artistas sublimes que são Richard Dix e Jacqueline Logan. "No turbilhão da vida", é das pelliculas da Paramount [illegible] pelo seu enredo delicado e pelo fundo moral e humano. E um film que se impõe. No mesmo programma encontrará um sensacionalissimo jornal da Fox, com a mais curiosa das reportagens photographicas dos grandes acontecimentos mundiaes.

—X—

CAPITOLIO — Nunca se viu coisa assim! O Capitolio assombrou hontem, nada menos de vinte mil pessoas, anciosas para ver "Os dez mandamentos"! E, ao ser dada entrada, para cada sessão, que coisa impressionante, mais de mil pessoas (o Capitolio tem capacidade para mil e duzentas pessoas), procurando entrar, para não perder a opportunidade. Fóra, na rua, a multidão immensa enchia até [illegible] dos bondes, que paravam, a bater campainhas, pedindo passagem! E filas interminaveis de automoveis, como se se tratasse de uma première no Municipal. E, ao que é de notar, apenas um mundo chic, elegante. Tambem, a cinco mil réis a entrada...

E "Os dez mandamentos" continuarão a ser exhibido, por todos estes dias nesse cinema de sorte, esse cinema que se impoz porque só exhibe films dessa qualidade, o Capitolio, o cinema da nossa elite.

—X—

IDEAL — Pola Negri, sempre perturbadora, e Gloria, não menos linda e perturbadora, são as heroinas dos tres superfilms que o Ideal tem em exhibição, com um exito jámais visto. Pola é a interprete soberba de "Escrava de sua belleza", sete partes de um drama forte e passional, emquanto que Gloria Swanson vive a protagonista de "A bella miseravel", outra superproducção [illegible] emotivas do anno.

Um programma realmente excepcional, e que está atravessando victoriosamente a semana, no Ideal.

—X—

ODEON — Hoje os frequentadores do Odeon terão opportunidade de ver Sandra Milowanoff em mais um trabalho "A derrocada dos sonhos", da Gaumont. Sandra, que vimos começar [illegible] Gaumont, de autoria de Louis Feuillade, [illegible] um romance em que ella é casada com um homem rico, [illegible] Sandra Milowanoff tem [illegible] para fazer sobresair a sua arte.

—X—

PARISIENSE — Joias, vestidos, fortunas... tudo isso lhe dariam, por um sorriso seu, por um "sim" promettedor, qualquer daquelles homens que conheciam a linda mulher que todos appellidavam "A sereia de Sevilha". Ella porém, recusava tudo, resistia a todos porque o seu coração pertencia a Gallardo, o toureiro, o idolo da Hespanha. [illegible] "A sereia de Sevilha", que continuará naturalmente toda a semana com successo crescente.

Nos bairros

MODELO — "Um segredo mal guardado", com Signoret.

BOULEVARD — "Os inimigos da mulher", com Alma Rubens, Lionel Barrymore e Buster Collier Junior; [illegible] com Marie Prevost e Monte Blue.

PIEDADE — "O mais lindo amor", com Madge Bellamy e John Bowers, e "Pela honra da esposa", com Jack [illegible]

ENGENHO DE DENTRO — "O pequeno typographo", com Wesley Barry.

AMERICA — "A bella miseravel", com Gloria Swanson e Ben Lyon; "Comidas", com Larry Semon e "Fox Jornal".

—X—

TIJUCA — "Chammas ardentes", com mme. Lissenko, e "O rei galante", 1° episodio.

—X—

BRASIL — "Samsão do circo", 1° e 2° episodios, com Joe Bonomo e Louise Lorraine.

HADDOCK LOBO — "As garras do abutre", com Big Boy Williams, e "O valle encantado", com Ruth Roland.

VARIAS NOTAS

A CAMPANHA CONTRA A TUBERCULOSE — E' amanhã, finalmente, que será apresentada, no cine Palais, uma das obras mais notaveis que o cinema tem produzido, ao serviço da sciencia.

Trata-se de um longo e interessantissimo film, em que nos são mostrados, em todo o seu horror, os estragos que a tuberculose produz no organismo humano, a marcha da molestia insidiosa, os novos processos de cura, todos os esforços feitos pelo homem para combater [illegible] um dos seus flagellos.

Esse film sem simile foi organizado e dirigido por um das maiores autoridades na materia, o eminente professor Theodor Bauer, da Universidade de Vienna.

E' uma pellicula que não interessa apenas á sciencia medica, mas ao publico em geral, dando-lhe salutares conselhos sobre o melhor modo de evitar as surpresas da terrivel enfermidade.

O film será exhibido em sessões especiaes, ás 11 da manhã e ás 11 da noite.

—X—

O QUE AINDA NÃO SE DISSE SOBRE A VIDA CONJUGAL — [illegible]

—X—

NO ESTRANGEIRO

O director de scena francez M. Henry Roussel, partirá em breve para a Italia, onde vae realizar alguns exteriores do seu film "Destinée". [illegible]

Fritz Lang, escriptor allemão, autor da "Morte de Siegfried", começou já filmando uma nova pellicula "Metropolis" escripta por Thea von Harbou, pseudonymo de Madame Fritz Lanf.

—X—

O actor George K. Arthur está simultaneamente trabalhando em duas producções da Metro Goldwyn Mayer. Uma dellas "Wrath" (Ira), é dirigida por Edmund Goulding; a outra é "Pretty Ladies" (Senhoras bonitas), e na qual Za Su Pitts e Tom Moore interpretam os principaes papeis.

O actor George K. Arthur completou ha pouco um papel importante no film de Joseph von Sternberg, intitulado "Exquisit Sinner" (Um bello peccador).

—X—

Louis Sherwing foi contratado pela Swyer-Lubin para escrever os titulos da pellicula "The White Monkey" (O macaco branco), de que Barbara La Marr é a heroina.

"The White Monkey" é adaptação de uma novella de John Galsworthy e será distribuido pela First National.

—X—

Na Rumania o joven director romano Jean Mihail, discipulo do grande director [illegible], realizou um film "Pacat" (O peccado), adaptação de um romance de L. Caragiale.

—X—

Eleanor Boardman continuará ainda por algum anno fazendo parte do grupo de artistas da Metro Goldwyn, visto que terminou de assignar com aquella empresa um contrato a longo prazo. Miss Boardman está actualmente interpretando a primeira figura no "The Circle" (O circulo), adaptação da famosa peça theatral de Somerset Maugham.

Depois de terminado o seu trabalho nesta pellicula, a conhecida "estrella" representará no "You Too" (Você tambem) [illegible], e cuja principal figura masculina será entregue a William Haines.

—X—

Antonio d'Algy, cuja irmã Helena faz parte do grupo de artistas da Metro Goldwyn Mayer, acaba de assignar um contrato a longo prazo com aquella companhia.

Tendo chegado á America ha pouco tempo, já trabalhou em dois importantes films, entre os quaes se conta "The Rejected Woman" (A mulher repudiada), com Conrad Nagel e Alma Rubens.

—X—

Pola Negri e Tom Mix estão de volta aos Estados Unidos. [illegible]

Quanto a Tom Mix, voltará em breve para Los Angeles onde começará a interpretar varios papeis do genero nos quaes elle se tornou tão popular.

—X—

King Vidor, um dos mais reputados directores da industria de films americana, está contratado pela companhia Metro-Goldwyn Mayer por um longo prazo.

Depois de ter preparado a realização de "The Big Parade" (A grande parada), estuda a producção de quatro pelliculas que elle dirigirá para aquella companhia.

—X—

Ricardo Cortez interpretará o principal papel na producção de Sidney Olcott para a Famous Players-Lasky, intitulada "Not So Long Ago" (Não ha muito tempo), e na qual Betty Compson será a sua "partner".

O argumento refere-se á antiga vida de Nova York e ao seu periodo mais romantico.

—X—

Chegou-nos de Nova York a noticia de que o conhecido actor da Metro Goldwyn, Francis X. Bushman [illegible]

—X—

Se os rumores que correm são exactos [illegible] batalha de propostas entre duas companhias, empenhadas ambas em que a popular actriz fizesse parte do seu grupo de artistas. A Famous Players, receosa de perder a sua étoile offereceu-lhe 15.000 dollars, mas a Warner Brothers propoz-lhe o ordenado semanal de 17.500... Gloria Swanson reclamou então da primeira uma somma equivalente, que não lhe foi negada!

E assim dá-se o caso que no mundo cinematographico não existe outro artista melhor remunerado, isto é, tão principescamente... E afinal, vendo bem, não ha no mundo um principe que receba um soldo dessa ordem...

—X—

O "National Board of Review", nos Estados Unidos da America, acaba de fazer uma selecção entre os films que se têm ultimamente exhibido e que no seu criterio são considerados os melhores. Segundo a lista tornada publica, foram considerados melhores producções durante as ultimas tres semanas, os seguintes: "Madame Sans-Gêne", da Paramount; "Kiss Me Again" (Beija-me outra vez), da Warner Bros.; "Zander, the Great" (Zander, o grande), da Metro Goldwyn Mayer, e "My Son" (Meu filho), da First National.

Palcos

NOTAS & NOTICIAS

MARIA MELATO, NA ARGENTINA — [illegible] Maria Melato, que se encontra na Argentina, [illegible] o drama de Karl Schoenherr, "L'indemoniata". A acção passa-se no Tyrol, terra de origem do dramaturgo. Ha tres interpretes apenas: [illegible] linguagem, o descarnado das situações, denunciam essa influencia, por uma parte, por outra esse imperio dos sentidos, manifestando em todas as acções humanas, esse modo de encarar as relações entre os sexos como um resultado exclusivo dos impulsos da paixão, são caracteristicos do grande escriptor scandinavo. Neste sentido, tambem sobre Wedekind exerceu Steindeberg uma influencia indiscutida. Na interpretação dos personagens centraes, Maria Melato e Annibale Betrone houveram-se com grande relevo. A rudeza do drama revestiu-se, graças a elles, de uma verdade extraordinaria.

—:—

COMPANHIA JAYME COSTA — O empresario Antonio Ferraz está em trato para levar a Campos, onde deve trabalhar no theatro Orion, a companhia de comedias Jayme Costa, da qual faz parte a graciosa actriz Belmira d'Almeida.

—:—

CARLOS GOMES — Hoje teremos pela ultima vez, no antigo Sant'Anna, a representação da famosa peça de Birabeau, "Lua cheia", um dos maiores successos da temporada que nos vem proporcionando Leopoldo Fróes, no Carlos Gomes. Para amanhã annuncia-se a hilariante comedia de Arthur Azevedo e Moreira Sampaio, "Genro de muitas sogras", que, a pedido de gentis senhoritas, ali será representada e na qual o querido actor patricio tem notavel creação, no "seu" Brito.

—:—

ALICE PANCADA REAPPARECERA' NA "VIUVA ALEGRE" — Conforme está annunciado, a companhia portugueza de operetas que, contratada pela empreza José Loureiro e dirigida por Armando de Vasconcellos, tanto exito está obtendo no theatro Republica, dar-nos-á ali, depois de amanhã, em recita extraordinaria, "A viuva alegre", a opereta viennense de mais successo nestes ultimos annos e que rasgou a Franz Lehar o caminho da immortalidade. Não ha, não só no Brasil como em quasi todo o mundo, quem não saiba de cór a valsa famosa, cantada por Anna Glavary, a archi-millionaria viuva montenegrina, e o conde Danilo, secretario de embaixada, o dueto de Valentina e Camillo, na scena do pavilhão, a canção "Vilia", do terceiro acto. Em "A viuva alegre" fará o seu reapparecimento, encarregando-se da figura da protagonista, a illustre actriz cantora Alice Pancada, que até agora só fez um papel na companhia e desse se desobrigou brilhantemente: o do sultão Dario, de "Benamor". Alice Pancada é a artista de seu genero mais em evidencia em Portugal, que ella tanto honrou no estrangeiro, nos concertos em que se exhibiu e nas operas em que se fez ouvir, ao lado de artistas de reputação. Aqui mesmo, ha pouco mais de dois annos, tivemos opportunidade de applaudil-a, com o mesmo enthusiasmo com que já a haviamos louvado na opereta, ao lado de Auzenda de Oliveira e de Maria Abranches. Dado os grandes recursos vocaes de que dispõe, ao lado de singulares condições de actriz, Alice Pancada será uma das mais fulgurantes "viuvas" que a opereta popularissima tem tido entre nós.

—:—

CLARA WEISS — Esteve nesta capital, hontem, regressando á noite para S. Paulo, a actriz Clara Weiss, que por todo este mez seguirá para a Italia, afim de formar companhia.

—:—

"SE A MODA PEGA..." — Continua em pleno exito a interessante revista da applaudida parceria Bittencourt-Menezes, "Se a moda pega...", que ainda hontem fez esgotar as lotações daquella casa de espectaculos, não se cançando o enorme publico que ali affluiu, de applaudir enthusiasticamente, os principaes interpretes. Hoje, novamente se repete nas duas sessões, e serão decerto duas enchentes.

—:—

"O FILHO SOBRENATURAL", NO TRIANON — Está despertando curiosidade a "première" da peça de Lancourt e Vaucaire, "O filho sobrenatural", que depois de amanhã subirá á scena no Trianon, montada brilhantemente pela companhia Procopio Ferreira. "O filho sobrenatural" é no genero uma das melhores peças, pois não só o seu enredo interessa como de scena em scena crescem as suas situações imprevistas e hilariantes. Procopio Ferreira encarnará um velho, de irresistivel comicidade, sendo acompanhado de perto, num papel identico, por Palmeirim Silva, que estreará, juntamente com Fernanda de Souza, a intelligente ingenua que o publico tanto tem apreciado nas companhias de Aura Abranches e Leopoldo Fróes.

—:—

AS ULTIMAS REPRESENTAÇÕES DE "AVENTURAS DE UM RAPAZ FEIO", NO TRIANON — A companhia Procopio Ferreira está dando as ultimas representações da peça de Paulo Magalhães, "Aventuras de um rapaz feio", visto que já depois de amanhã fará representar em "première", "O filho sobrenatural". O motivo que origina a retirada da peça de Paulo Magalhães é compromisso assumido por Procopio Ferreira com os artistas Fernanda de Souza, Antonia de Souza e Palmeirim Silva, para estrearem no principio da segunda quinzena de julho.

—:—

ESPECTACULOS DE ARTE, AMANHÃ, NO RECREIO — Ivette Rosolen, actriz cantora que nas companhias do empresario Victorino, no Lyrico; Juvenal Fontes, no Iris, e Margarida Max, no Recreio, conquistou tantas sympathias, despede-se amanhã, do theatro de musica, para reapparecer á platéa na companhia Leopoldo Fróes, proximamente. Os espectaculos de amanhã, no Recreio, organizados por Ivette Rosolen, têm o mais variado e attrahente programma, a começar pelo quadro interpretado por escriptores, musicos, etc., nas duas representações de "Comidas, meu santo...", até o acto variado, repetido em ambas as sessões e em que, além da festejada e do barytono sr. Roberto Vilmar, tomam parte, entre outros, os ducttistas dansarinos "Castrinhos", que apresentarão as ultimas novidades dos "dancings" de Buenos Aires, Montevidéo, S. Paulo e Santos. Os artistas principaes do elenco do Recreio, farão surprezas nas representações de "Comidas, meu santo...".

—:—

"COMIDAS, MEU SANTO..." — Marques Porto e Ary Pavão, com a "verve" que lhes é peculiar, escreveram um quadro novo para a revista "Comidas, meu santo...". Esse quadro intitula-se: "Mulher barbada", e é uma "charge" de grande opportunidade. Mais uma vez o "seu" Chandas vae fazer diabruras, explorando uma infeliz que não teve a dita de casar imberbe...

E, num turbilhão de graça, "seu Aquino", o impagavel Figueiredo, banca o "coronel de... besteira!...

—:—

FATIMA MIRIS — Quem não se lembra de Fatima Miris? O seu nome suggestivo vive na saudade do publico que frequenta theatro, porque a artista interessante, rainha do transformismo, lhe proporcionou noites inesqueciveis de sua arte alegre, leve, brejeira.

Fatima Miris, seduzida pelo amor, casou-se, formou o seu lar e deixou o palco. Foi viver na Italia encantadora, cercada de todo o conforto em palacete proprio. Para um temperamento burguez ali nada faltaria, mas a artista, em plena exuberancia de mocidade, ella, que foi sempre festejada pelo publico, que teve a animação dos seus applausos, a caricia da sua alegria, sentiu a nostalgia do palco, e, resoluta, voltou ha mezes ao theatro. Da Italia partiu para a America do Sul. Foi a Buenos Aires e a Montevidéo, resolvendo tambem vir ao Brasil. Aqui no nosso paiz já estaria ha um mez se não fosse obrigada a permanecer naquellas capitaes mais tempo, devido ao exito alcançado.

Saudosos de Fatima Miris, os argentinos e uruguayos enchiam-lhe o theatro, aclamando-a com o mais quente enthusiasmo. E se deixou as duas capitaes foi sob promessa de voltar para outra temporada e pelo contracto que tinha para S. Paulo e Rio. A sua estréa no Brasil será primeiramente paulista, a 27 do corrente, no aristocratico theatro Sant'Anna, onde certamente fará uma temporada brilhantissima, pois os seus espectaculos estão sendo esperados com muito interesse. Em agosto, então, teremos a artista no nosso theatro Lyrico. Aqui não é menor o interesse do carioca em rever a transformista notavel. A platéa do Rio foi uma das que mais a festejaram.

—:—

CIRCO SARRASANI — Nestes ultimos dias, nasceu numa das estrebarias do Circo, um interessante bufalo africano, que é admirado com toda a attenção entre os outros animaes, durante o intervallo.

O programma para hoje está cheio de attracções.

Hoje e amanhã realizar-se-ão dois espectaculos em cada dia, sendo o primeiro ás 15 horas e o outro ás 20 1|2 horas; aos estudantes da Universidade do Rio de Janeiro será facultado novamente o ingresso nas matinées destes dias, pelo preço de 1$000 pela geral, sendo necessario apresentar na porta a matricula.

As creanças até 10 annos de edade nas matinées de hoje, amanhã e sabbado, pagarão sómente meia entrada.

CONSEQUENCIAS DO ALCOOL

Um homem embriagado, caiu do bonde e morreu

Se não fossem aquella bebedeira e o descaso de um conductor pelas ordens de seus superiores, talvez aquelle pobre homem não tivesse morrido.

No entanto, assim foi.

Tendo passado a noite a beber, Felisberto Ferreira da Silva, já muito tarde, em lastimavel estado de embriaguez tomou, na madrugada de hontem, o bond n. 124, linha praça da Bandeira, dirigido pelo motorneiro regulamento n. 3.710, Manoel Antonio Rodrigues, no largo da Lapa. Deixou-se ficar no estribo. O conductor regulamento numero 1.297, observou-o.

— Mas eu quero ficar aqui.

— Não póde: o regulamento prohibe.

— Não faz mal...

O conductor não insistiu, contra, aliás, as ordens terminantes. Estas não permittem que individuos alcoolizados viagem nos estribos.

Corria o bond quando, ao passar pela praça Marechal Deodoro, na esplanada do Senado, Ferreira perdeu o equilibrio e cahiu ao solo, onde bateu violentamente com a cabeça, ficando cahido, esvaindo-se em sangue.

Chamada a Assistencia Municipal, ao local compareceu o medico de serviço, que removeu o pobre ébrio para o posto central, onde o infeliz, ao receber curativos, exhalou o ultimo suspiro.

A policia do 12° districto deteve o motorneiro, pondo-o depois em liberdade, visto ficar apurado, pelas declarações das testemunhas, a sua inculpabilidade no desastre.

A culpa, evidentemente, coube ao conductor, que não obrigou o infeliz a sentar-se.

O cadaver foi, com guia da policia do 12° districto, removido para o necroterio do Instituto Medico Legal.

Felisberto Ferreira da Silva era brasileiro, empregado da Saude Publica, tinha 55 annos de idade e residia á rua Sergipe n. 62.

Colhido por um trem da Leopoldina

O trabalhador José Leitão, morador na Estrada da Penha, estava hontem, á noite, no barracão da turma que trabalha, nas linhas da Leopoldina. Em dado momento, resolveu atravessar as linhas, entre as estações da Penha e Olaria. Sabia que um trem ia passar, naquelle momento, mas não se encommodou, por isso que foi colhido pelo comboio, recebendo varios ferimentos.

Soccorrido pela Assistencia Municipal, foi, após, transportado para a Santa Casa, onde ficou em tratamento.

CINEMA PARIS
Empresa Pinfildi — Praça Tiradentes, 54 — Tel. C. 131
HOJE
— Ultimo dia de um programma brilhantissimo: —
ELAINE HAMMERSTEIN, a deliciosa artista americana, em
Por ti, meu amor
ou
O rapido da noite
Seis actos deliciosos da Columbia Pictures.
JOE BONOMO (o Touro Humano), no mais formidavel film seriado, em
O Samsão do Circo
7° e 8° episodios. Novas aventuras.
BOBBY VERNON, na engraçadissima comedia
Tolos ha muito
Dois actos ultra hilariantes
Amanhã — Williard Louis e Carmel Myers, em UM MARIDO BILONTRA e William Desmond, em O GALOPE DA FORTUNA.
Breve — Priscilla Dean, em A SEREIA DE SEVILHA.

CINE THEATRO MODELO Rua 24 de Maio n. 284
HOJE! —:— Grandioso programma de arte! —:— HOJE!
SIGNORET, em — O SEGREDO MAL GUARDADO, — 5 actos de aventuras extraordinarias que empolgam desde a primeira á ultima scena. JACKIE COOGAN, o pequeno heróe de tantos films admiraveis, em — O PEQUENO ROBINSON CRUSO'E — 6 actos interessantissimos.
Amanhã — "O delirio da febre", 8 actos por Leonel Belmore e Miriam Cooper e "De vento em pôpa", 2 actos comicos.

Empresa Reis de Amorim & Cia.
CINE MEYER — Avenida Amaro Cavalcante, 25. Phone Jardim 622. HOJE — Rodolpho Valentino, em MOUSIEUR BEAUCAIRE 10 partes. MADEIXAS DE OURO, por Shirley Mason, em 6 partes. Amanhã — "Esposas de homens pobres", Barbara La Marr.
Cine ENGENHO DE DENTRO — Hoje — O PEQUENO TYPOGRAPHO, 6 partes, por Wesley Berry. O VALLE ENCANTADO, 4° e 5° episodios. FOX JORNAL, 1 parte, de novidades mundiaes. Amanhã — "Cytherea", por Levis Stone e Alma Rubens.

BOX — GRANDE CAMPEONATO BRASIL - PORTUGAL
Sabbado, 18 de Julho
Campo do AMERICA F. C.
ás 9 horas da noite
Claudio Novelli x Tavares-Crespo
(Campeão do Brasil) (Campeão de Portugal)
O mais sensacional espectaculo da actualidade a que todos devem assistir

THEATRO REPUBLICA
Empreza Theatral José Loureiro
Companhia Portugueza de Operetas Armando de Vasconcellos, de que faz parte Auzenda de Oliveira
HOJE — A's 8 3|4 — HOJE
A mais luxuosa montagem que até hoje se tem apresentado em companhia de operetas
A DANSA DAS LIBELLULAS
Tres actos de F. Lehar — Tutu' — Auzenda de Oliveira
Amanhã — A DANSA DAS LIBELLULAS.
Sexta-feira — Recita extraordinaria — A VIUVA ALEGRE, com Alice Pancada. (X 7732)

CINEMA MATTOSO — Praça da Bandeira
HOJE — Grandiosa matinée EARLE WILLIAMS, em A MASCARA DA FORTUNA. Admiravel drama. Madge Bellamy, em O MAIS LINDO AMOR drama em 6 deliciosos actos de aventuras.
Amanhã — "Uma offensa ás mulheres", 7 actos. (X 8349)

CINEMA OLYMPIA — Rua Visconde do Rio Branco, 53
HOJE! HOJE! AS QUATRO LETRAS DO AMOR 6 actos da Paramount, com Agnes Ayres. O JOCKEY JONES, drama em 6 actos, com Johnnie Hines — A BELLA E O BICHO — Divertida comedia em 2 actos, com Stan Laurel.
Amanhã — "Fogo, Cinzas... Nada", 7 actos, Ramon Novarro; "A herança de um apache", 5 actos, com George Larkin. (X 7765)

CINEMA MATTOSO — Praça da Bandeira
Hoje! — O ENYGMA DE MONTE ARGEL, maravilhoso drama em 6 actos. Dorothy Phillips, em — UMA OFFENSA A'S MULHERES, 6 actos.
Amanhã — "Madeixas de ouro", Shirley Mason e "Pela honra de sua esposa", Wm. Duncan. (X 8349)

Cine THEATRO BRASIL, rua Haddock Lobo, 437. Tel. V. 2012
Hoje — A sensacional série **Samsão do Circo**
Uma estupenda comedia. Estréa do formidavel homem dos mysterios, Prof. Max Fulvio.
Amanhã — Coleen Moore e H. Bosworth, em "Os 3 apaches".

Cinema HADDOCK LOBO, rua Haddock Lobo, 20. Tel. V. 480
Hoje — Big Boy Williams, em **As Garras do Abutre**
10° e 11° episodios de O VALLE ENCANTADO
Amanhã — Betty Compson, em "Entre portas fechadas".

THEATROS DA EMPREZA PASCHOAL SEGRETO
S. JOSE'
GRANDE COMPANHIA NACIONAL DE REVISTAS
Direcção do Cav. Alfredo de Torre
Regente da orchestra, Paulino Sacramento
HOJE —:— —:— —:— A's 7 3|4 e 9 3|4 —:— —:— —:— HOJE
Representação da magnifica revista em 2 actos e 22 quadros, original da parceria Bittencourt-Menezes, com musica do maestro Henrique Volger
SE A MODA PEGA...
Mise-en-scène deslumbrante —:— —:— Luxo — Arte — Esplendor
Cinema Moderno — "O grilhão das provas" (6 actos); Ruth a Veloz" (14° e 15° episodios). (X 7704)

CARLOS GOMES
Companhia de Comedias Leopoldo Froes
HOJE A's 8 3|4 HOJE
LEOPOLDO FROES
e a sua companhia representam a peça de André Birabeau, traduzida por Antonio Guimarães
LUA CHEIA
(CHIFFORTON)
CHOUT........ LEOPOLDO FRO'ES

THEATRO MUNICIPAL
Concessionario: W. MOCCHI -:- TEMPORADA OFFICIAL DE 1925
Companhia Dramatica Franceza
Dirigida pelo eminente actor VICTOR FRANCEN
HOJE — Quarta-feira, ás 8 3|4
3ª recita de assignatura
Com a peça em tres actos de Kistemaeckers
L'Amour
Preços — Camarotes de 2ª, 50$; balcões A e B, 12$; balcões outras filas, 10$; galerias A e B, 5$; galerias outras filas, 4$. Os moveis de scena são fornecidos pela casa Leandro Martins.
Amanhã - A's 8 3|4 - Amanhã
Recita Popular
La Fleur d'Oranger
Peça de BIRABEAU e DOLLEY
Preços
Frizas e camarotes de 1ª, 40 $; camarotes de 2ª, 20$; poltronas, 8$; balcões A e B, 6$; balcões outras filas, 4$; galerias A e B, 3$; galerias outras filas, 2$000. (X 7749)

Cinema Atlantico
RUA COPACABANA N. 580
HOJE — Estréa no palco da revista
COMME A PARIS
Trabalho da parceria José do Patrocinio e Georges Boettgen. Bailados de Georges Boettgen, Sonia Boettgen e Germaine Guise.
Cançonetas de Gaby Reymo, Dizy Bonjour e Suzy Regine. As adoraveis CAPITOLIO'S GIRLS e Antoine Casal. Graça esfusiante, toilettes riquissimas e chics, bailados lindos, encanto, seducção, e mais.
Rodolpho Valentino, no film — O PECCADOR DIVINO
Camarotes, 20$; Poltronas, 4$000.

THEATRO RECREIO
A revista que tem resistido á chuva, ao frio e ao vento...
Enchentes consecutivas...
ATE' HONTEM 401.959 ESPECTADORES !!...
COMIDAS, MEU SANTO!...
(278 GARGALHADAS EM 2 HORAS)
Dia 20 - Festival do Centenario
Segunda-feira, 20, grandioso festival de Marques Porto e Ary Pavão, autores de "COMIDAS, MEU SANTO!..." Em homenagem ao dr. Paulo Magalhães, com o novo quadro:
"A MULHER BARBADA!"
100 representações!
(X. 7737)

THEATRO LYRICO - EMPREZA N. VIGGIANI
A COMPANHIA DOS FAMOSOS
- Córos Ukranianos -
Devendo embarcar na proxima terça-feira 21 para a Bahia — ao seu regresso de Bello Horizonte e Juiz de Fóra — aguardando a sahida do vapor «Meduana», reapparecerá no Theatro Lyrico em
5 ESPECTACULOS A PREÇOS POPULARES 5
As mais lindas composições entre as quaes diversas de novidade
1° espectaculo — SEXTA-FEIRA, 17 A's 9 horas
2° espectaculo, Sabbado 18 — Vesperal, ás 4 hs.
3° espectaculo, Sabbado 18 — A's 9 horas.
4° espectaculo, Domingo 19 - Vesperal, ás 3 hs
Ultimo espectaculo — Domingo, 19, ás 9 hs
Poltrona 8$
Bilhetes á venda para todos os espectaculos
Frizas, 40$; camarotes, 35$; poltronas, 8$; varandas, 8$; cadeiras, 6$; balcões, 5$, galerias, 3$; galerias sem 2$000.

TRIANON - HOJE e amanhã ULTIMAS representações
da comedia satyrica de PAULO MAGALHÃES
AVENTURAS DE UM RAPAZ FEIO
ESTRONDOSO SUCCESSO de PROCOPIO no CYRANO DE BER. G. RAC
Deslumbrante montagem. Moveis de Moreira Mesquita, Lustres da Casa Braga, Machina Registradora da Casa Prait, Calçado da Casa Abrunhosa, objectos de arte do JULIO leiloeiro.
Sexta-feira - première da linda peça *O Filho Sobrenatural* - em que estreiam as distinctas actrizes ANTONIA DE SOUZA e FERNANDA DE SOUZA e o brilhante actor comico
PALMEIRIM SILVA

Guerra, guerra, sem treguas a maior inimiga da humanidade, a tuberculose!
Ella é a insidia, é o sofrimento, é a morte!
Combatel-a, evitando-lhe os perniciosos effeitos! Para tal conseguirdes, ide vêr o mais extraordinario film scientifico que já foi feito, baseado em assumpto de tal importancia, de tal magnitude.
Dirigiu esta pellicula sem simile o celebre, o eminente professor THEODOR BAUER, da Universidade de Vienna, uma das maiores autoridades na materia.
AMANHÃ Emfim! Emfim! AMANHÃ
NO
CINE PALAIS
Em sessões especiaes, ás 11 da manhã e 11 da noite

OS PERIGOS DO ESTRANGULAMENTO DA HERNIA

Cinto de Homem para Hernia
O Cinto Electro-Orthopedico do Prof. Lazzarini: é um maravilhoso apparelho feito sob medida, sem nenhuma mola de ferro, completamente de tecido ELASTICO, leve, invisivel e suave, permittindo aos enfermos montar a cavallo, fazer qualquer trabalho ou fadiga, contendo a mais volumosa quebradura, a qual fica fixada em brevissimo tempo.
AVENIDA GOMES FREIRE N. 124
Sobrado, entrada na esquina da rua do Resende—Rio de Janeiro. Aberto das 10 da manhã, ás 5 da tarde.
VISITAS GRATUITAS
Este cinto, verdadeiramente orthopedico, exclusivamente indicado para esta molestia, não deve ser confundido com fundas de ferro, borracha ou de outro qualquer material, (fabricadas por imitadores inexperientes), fundas que impedem a respiração do corpo, deixando os portadores das mesmas em constante perigo de estrangulamento da hernia e de outros accidentes bem desagradaveis.
Estamos habilitados a fabricar, mesmo no prazo de 24 horas, para as pessoas obrigadas a ausentar-se desta capital, qualquer apparelho herniario, feito sob medida e de material indicado para isso.
Participamos aos nossos distinctos clientes que, devido ao grande desenvolvimento de nossa casa, vemo-nos obrigados a transferir, a começar do dia 1° de agosto, o nosso Instituto Electro Orthopedico para o grande sobrado da mesma Avenida Gomes Freire, 101, onde continuaremos ás ordens dos senhores interessados que nos honram com a sua preferencia e aos quaes poderemos mostrar centenas de attestados medicos e de doentes certificando a efficacia e a superioridade dos nossos apparelhos.
PARA AS EXMAS SENHORAS
Moça competente para experimentar qualquer cinta.
Cintas, Post. Operações de Laparatomia, Appendicite, cintas para Ptose cahida, rins moveis, hernia umbelical, ventre cahido, etc. Cintos electricos para dores rheumaticas, anemia, debilidade nervosa e neurasthenia.
(X 7316)

EMPRESA VITAL RAMOS DE CASTRO
CINEMA POPULAR — Rua Marechal Floriano Peixoto, 99 a 103
HOJE! — A BARCA FANTASTICA. Um super-film em 8 actos admiraveis. —:— Ramon Novarro, o galã perfeito, o masculo e elegante "astro" da "Paramount", em: O ARABE ARISTOCRATA. 8 actos que empolgam e deslumbram —:— PERDENDO A FUMAÇA. Film comico. —:— Amanhã: A MASCARA DA FORTUNA.
CINEMA PRIMOR — Avenida Passos, 119 — Tel. N. 5934
HOJE! — OVELHA RESGATADA, por George O' Brien, em 9 partes. —:— O AVENTUREIRO, drama em 6 partes. —:— NAMORADA DE NINGUEM, comedia em 2 partes. —:— Sabbado: Drama Portuguez A SEREIA DE PEDRA, 7 partes —:— O Pequeno Robison Crusoé — Jack Coogan.
CINEMA MASCOTTE — Rua Archias Cordeiro, 230 — Meyer
HOJE! — Earl Williams, em: A MASCARA DA FORTUNA. Grandioso drama de aventuras, em 5 actos sensacionaes. —:— O VALLE ENCANTADO, 8° e 9° séries. —:— O PERIGO DO DESCONHECIDO, 2 actos imponentes. —:— GERENTE DE RESTAURANT, 2 actos comicos. —:— Amanhã: PERIGOSA INNOCENCIA.

CORREIO SPORTIVO

Football - Turf - Athletismo - Remo - Water-polo - Tennis - Basketball - Box - Volleyball - Cyclismo e outros sports

FOOTBALL

O Paulistano numa luta difficil -- em que sua defeza se revelou formidavel -- venceu o Fluminense por 1 a 0

O Flamengo, em S. Paulo, foi vencido pelo Corinthians por tres a zero

O Andarahy confirmando a sua bella performance venceu o Villa Isabel por 2 x 1

O resultado completo das provas de athletismo

O football paulista teve hontem um dia triumphal. Dois dos seus melhores teams venceram dois teams cariocas, dos mais fortes do actual campeonato. O Paulistano venceu o Fluminense e o Corinthians, surprehendendo muita gente, vencendo o Flamengo pela differença de 3 x 0.

O facto é, de certo modo, interessante, porque nos jogos interestaduaes, entre os clubs do Rio e de S. Paulo, sempre os cariocas têm conseguido melhor resultado. [illegible]

[illegible]

* * *

O Paulistano teve uma tarde, hontem, duplamente brilhante.

[illegible]

HOMENAGENS

[illegible]

OS TEAMS

[illegible]

O MATCH

[illegible]

O JUIZ

[illegible]

IMPRESSÕES

[illegible]

O encontro de hontem entre o Flamengo e o Corinthians

São Paulo, 14 (A. A.) — [illegible]

[illegible]

OUTROS JOGOS DE HONTEM NESTA CAPITAL

ANDARAHY 2
VILLA ISABEL 1

[illegible]

O jogo foi se fazendo sempre animado, cheio de bons lances e só foi suspenso, quando Luiz e Nim se machucaram e foram substituidos por Cyro e Gurbey.

O Villa Isabel, parece que se resentindo da falta de seus antigos elementos, substituidos desde começo, com a saida de M. Pinho, teve, quando em final do match, o esmorecimento prejudicial que todos vimos. Houve grande indecisão de seus players e pouca efficiencia nos ataques. Essa indecisão foi de tal modo, que até ao bater-se um penalty a seu favor, Jobel schootou-o mal, deixando que Vieira defendesse. Assim, até o fim; e o match terminou com o score de 2 x 1, favoravel ao Andarahy.

Os teams:

Villa — Balthazar — Jobel — Nunes — Cyro — Waldemar — Passos — Aló — M. Pinho — Zico — Dutra — Luiz.

Andarahy — Vieira — Americano — Raul — J. Hermogenes — Brasilio — Agostinho — Bethuel — Ajacio — Gilabert — Telê — Lago.

Foi juiz desse jogo o sr. Juracy Araujo, do S. C. Mackenzie e nos segundos teams, em que actuou o sr. Carlos Guimarães, do mesmo club, venceu o Villa Isabel por 1 x 0; os teams, ahi, foram estes:

Villa — François — Napoleão — Pedro — Zézé — Flavio — P. Reis — Roberto — Edgard — Cherem — Evencio — Humberto.

Andarahy — Grajahu' — Furreca — Juvenal — Barthô — Erasmo — Silva — Victorio — Antoniquinho — Otto — Astor.

Em um dos intervallos do jogo, o Villa Isabel F. C., por alguns de seus directores, homenageou os representantes da imprensa, offerecendo-lhes "delicado "lunch". Nessa occasião, os srs. Amazor Boscoli e Noronha Santos discursaram, tendo respondido um de nossos collegas.

* * *

O CASO DA SUSPENÇÃO DOS JOGADORES DO FLUMINENSE

A proposito de uma noticia publicada sobre o facto de haver a Associação Metropolitana suspenso os jogadores Lagarto e Moura Costa, do Fluminense, sob a allegação de que o sr. Ary de Azevedo Franco assistira a aggressão daquelles jogadores ao juiz de linha, no jogo America-Fluminense, recebemos hontem do sr. Ary Franco, uma carta em que nos declara não ter feito tal declaração e carecer de fundamento, por consequencia, a nota dada ao publico.

O sr. Azevedo Franco, em sua carta, diz-nos ter votado pela punição de Coelho, Lagarto e Moura Costa, porque reconhece em um "linesman" competencia bastante para dar parte de uma aggressão, de que é victima, mormente quando ao juiz não é dado ver o que se passa; mas affirma ser falsa, absolutamente falsa, a declaração que lhe imputam; mesmo porque s. s. não assistiu ao jogo.

* * *

O DESAFIO DOS URUGUAYOS AOS PORTUGUEZES

Lisboa, 14 (U.P.) — Desperta enorme interesse publico o desafio dos footballers uruguayos contra o campeão de Portugal que deve realizar-se no dia 19 do corrente no Porto e contra um seleccionado de jogadores lisboetas, no dia 19 nesta capital.

* * *

A CHEGADA DS URUGUAYOS A' LISBOA

Lisboa, 14 (U.P.) — Os jogadores uruguayos são esperados amanhã, no porto onde alinharão contra os portuguezes.

Os players uruguayos, constituem o team que ganhou o campeonato olympico de football nas ultimas Olympiadas de Paris.

* * *

AMERICA F. C.

Realizando-se hoje um treno no campo da rua Campos Salles, entre o segundo team do America F. C. e o primeiro do Americano F. C., o director technico daquelle club convida os jogadores abaixo para estarem na séde social, ás 3 horas da tarde.

Frederico — Carlinho — Ciodaro — Corpusich — Nebulosa — Hildegardo — Curty — Aguinaldo — Aguinaldo Palha — Moacyr — Mica — Waldemar — Cid — J. Cardoso

* * *

A. S. CARLOS GOMES

Communicam-nos:

Sr. redactor sportivo d'"O Correio da Manhã". — Tenho a honra de vos participar ter sido empossada, no dia 9 do corrente, ás 12 horas, a nova directoria da Associação Sportiva "Carlos Gomes", — aggremiação athletica fundada e mantida por professores de orchestra — que assim está constituida:

Presidente, Manoel Farias; 1º vice-presidente, Bofas Junior; vice-dito, Nicodemos Pinto; 1º secretario, Thomaz Pereira; 2º dito, Agostinho Goethe de Souza Pires; 1º thesoureiro, Eduardo Souto; 2º, Antonio Alvaro Marti; director sportivo, Cicero Menezes; vice-dito, João Prado Filho.

Conselho fiscal: Luiz Nunes Sampaio, Romeu Silva, Armando Corrêa.

Supplentes: João Germini, Ernesto dos Santos, Tiburcio das Neves.

Saude e fraternidade, Thomaz Pereira, 1º secretario".

* * *

ASSEMBLE'AS E REUNIÕES

S. C. BRASIL — Hoje, ás 8 horas, assembléa geral em ultima convocação.

POLO

Uma interessante historia retrospectiva do Polo desde os seus primitivos tempos

O PRIMEIRO CLUB FOI FUNDADO EM 1863, EM CALCUTTA'

Entre todos os jogos que se praticam ao ar livre, o polo, que começa agora a apparecer no Brasil ou, melhor, no Rio de Janeiro, é dos mais antigos tendo sido usado, ha varios seculos, pelos persas e afghanos.

O historiador arabe Mohamed Tabary tambem a elle se refere contando a seu respeito uma anecdota do tempo de Dario e Alexandre, o Grande. Depois, mas tambem em tempos longinquos, ha signal de haver sido praticado pelos hindús, pois no Museu Britannico existem duas miniaturas datadas do seculo XVI, uma das quaes se acha num manuscripto do poeta Tidursi, mostrando o rei Afariab presidindo uma partida de "chaugan", em que intervêm quatro cavalheiros. Os tacos e a pelota empregados assemelham-se singularmente aos que hoje se utilizam. A segunda miniatura representa quatro damas hindús disputando uma partida em que os tacos pouco se differençam dos de agora.

Affirma-se tambem que o polo se jogava na China, nos seculos VI e VII, antes de Jesus Christo, para onde fôra levado pelos mongolos que eram habeis e destros no manejo dos cavallos, empregando no jogo ponneys de raça mongolica. Nesse tempo jogava-se com uma pelota de madeira leve.

Os officiaes dos regimentos de lanceiros da Inglaterra numeros 5, 12 e 17 e os de hussards 10 e 13 de guarnição na India, aprenderam a jogar com os thibetanos que empregavam uma pelota de madeira de salgueiro que chamavam "pulu" ou "poulou", vindo dahi o nome de "polo" com que os inglezes o denominaram. Pelo anno de 1855, os officiaes do Exercito de Bengala já o praticavam com grande enthusiasmo, e em 1863 o general Steward fundou em Calcuttá o primeiro club de polo de que ha noticia. Pouco tempo depois, não havia um só regimento de cavallaria ou de infantaria que não dispuzesse de sua equipe, podendo-se assim disputar com frequencia renhidas partidas.

Esses officiaes levaram-n'o para a Inglaterra, e o primeiro jogo que se registrou no Reino Unido foi disputado no campo de Aldershot pelo regimento 10 de hussards, empregando-se como pelota uma bola de bilhar. Depois, esse regimento desafiou o n. 9, jogando-se em Hounslow Heath, começando dahi o polo a fazer-se popular.

Em 1865 fundou-se o Hurlingham Polo Club, e em 1870 já se realizam com regularidade jogos na metropole britannica. Em 1873, o Hurlingham faz construir sua cancha e o jogo passou a ser regulamentado, cujas regras appareceram no "Baby's Magazine" em julho de 1875, Londres, e são as seguintes:

1 — A partida deve ser jogada com doze homens no maximo, seis de cada lado.

2 — Os goals estarão a uma distancia de trezentas jardas um do outro, sempre que o terreno permitta essas dimensões, e as bandeiras limitrophes estarão a uma distancia de cento e cincoenta a duzentas jardas entre si.

3 — As bandeiras do goal estarão collocadas a oito metros uma da outra.

4 — As equipes deste club poderão jogar contra as de qualquer outro club. As pelotas serão approvadas pela Commissão designada para regulamentar e dirigir o jogo.

5 — Para começar o jogo os jogadores rivaes irão galopando desde um ponto já fixado ao meio do campo onde será arrojada a pelota ao alto.

6 — Quando a pelota fôr atirada para fóra do campo, deve ser apanhada por alguma pessoa alheia ao jogo, que a atirará para o campo.

7 — Não se permitte castigar a montada de um adversario. Pode-se bater no taco do adversario, mas de maneira alguma é admittido pôr o taco em cima da montada delle.

8 — Nenhum jogador, tendo passado o "brilly" e perdendo a posse da pelota, póde, ao encontrar-se entre o "brilly" e o goal opposto, bater na pelota até ter, ao menos, um jogador além do "goalkeeper" entre elle e o goal opposto.

9 — As côres do club serão arcos azues e amarellos.

10 — Para formar uma partida, os socios devem esperar vez, inscrevendo seus nomes numa pedra no pavilhão. Não lhes é permittido reter o campo mais de uma hora, e no caso de se encontrarem muitos socios inscriptos, deverão cedel-o ao fim de tres jogos.

11 — Cada grupo terá um referee, cujas decisões serão inappellaveis e que, ao notar qualquer abuso ou irregularidade terá direito a suspender o jogo até que tal falta se rectifique de accôrdo com a decisão de ambos os referees.

12 — Os ponneys terão como limite de altura quatorze mãos (?), e devem ser inspeccionados e fiscalizados pela sub-commissão encarregada de fazer cumprir o regulamento.

13 — Quando a um jogador se parta o taco deve ir buscar outro. Em caso algum o póde obter no proprio campo.

14 — Um jogador póde interpôr sua montada para evitar que seu adversario alcance a pelota, ainda que seja a galope largo, e ainda que a pelota se encontre na immediata proximidade do outro.

15 — Em caso de cair o taco a um jogador terá que o apanhar apeando-se da montada.

16 — Somente se permittem no campo os jogadores e os referees.

17 — Nenhum jogador poderá pegar a pelota desmontado.

Esse regulamento com excepção dos artigos 8 e 13 foi o que serviu a um match que no anno de 1875 se disputou aqui bem perto na Argentina.

No anno seguinte, 1876, foi levado para os Estados Unidos, esse sport, por Santiago Gordon Bennett, director proprietario do "New York Herald", disputando-se os primeiros jogos na Academia de Equitação Dickel e no Hippodromo de Jerome Park. Dez annos depois, o Westchester Polo Club, dos Estados Unidos, convidou o Hurlingham Club, da Grã-Bretanha, a disputar a Challenge Cup. O bando inglez ganhou o troféo e em 1900 e 1902 os Estados Unidos foram á Inglaterra para o rehaver, mas, sem resultado, conseguindo reconquistal-o, depois de sete annos de preparação, em 1909. Os inglezes foram de novo por elle, em 1911, 1913 e 1914. Nos dois primeiros annos voltaram como tinham ido, mas em 1914 trouxeram-n'o comsigo, conservando-o até 1921, data em que voltou para os Estados Unidos onde ainda está, attribuindo-se essa derrota e as successivas ao facto de que os melhores polistas da Grã-Bretanha morreram na guerra européa.

Os nossos visinhos do Prata, onde ha numerosos clubs de polo, vêm disputando, sem interrupção, desde 1893 até á data, o Campeonato Annual do Polo, tendo sido ganho dez vezes pelo Hurlingham Club, dahi, oito vezes pelo North Santa Fé, tres vezes pelo The casuals (Flores) e pelo Las Rosas, duas vezes pelo Las Petacas e Western, e uma vez pelo La Victoria, São Carlos Palomar e Santa Ignez.

Para se avaliar da pericia dos argentinos, nesse jogo, basta recordar o que elles fizeram em 1922. Os srs. Luis Lacey, D. B. Milles, J. Milles, J. D. Nelson e Luis Nelson, capitaneados pelo primeiro, fizeram nesse anno uma tournée pela Grã-Bretanha e Estados Unidos, e conquistaram nada menos de dezoito triumphos nos vinte matchs em que tomaram parte, trazendo para a Argentina, como trophéos, a Taça Whitney, a Rochampton e a Champion. A sua figura foi tão brilhante que o team ficou incluido para disputar o campeonato mundial nos Estados Unidos.

Já não é sem tempo que o Brasil faça por formar ao lado dos outros paizes desportistas nesse ramo.

TURF

A CORRIDA DE HONTEM, NO JOCKEY-CLUB

PACO, MONTADO POR SALFATE, GANHOU O GRANDE PREMIO DAS LIBRAS

Perante regular assistencia, que se interessou grandemente pelas carreiras constantes do programma, realizou-se hontem, no hippodromo do Jockey Club, uma corrida extraordinaria, em que foi disputado o primeiro dos dois premios doados pelo Jockey Club de Buenos Aires, o grande premio Republica Argentina, de £ 600 e em 1.300 metros, destinado aos productos nascidos no paiz que dá o nome á prova e aos nacionaes filhos de pae ou mãe argentinos. O campo dessa prova foi numeroso e selecto, reunindo os melhores tres annos argentinos das nossas coudelarias e das de São Paulo e alguns dos mais destacados representantes da nova geração indigena.

O starter lutou com algum embaraço para dar a partida, mas, afinal, alinhados, os concorrentes á importante prova largaram, com Bruce á frente, pelo qual pouco depois passava La Princeza. Quasi na cabeça da grande curva, Paco, companheiro de blusa de Paquita, arrancou fulminantemente por fóra, collocando-se á frente do lote com cerca de tres corpos de luz sobre o segundo. Aquella sua companheira de coudelaria chegou a estar em segundo, mas na altura da setta dos 2.000 foi successivamente batida por Cambronette e Marangape e no final por Verona. Cambronette, que sob á direcção de J. Arancibia, correu muito bem, terminou a dois corpos do filho de Perrier, batendo o terceiro, Marangape, por corpo e meio. Os demais concorrentes, com excepção de La Princeza, entre os quaes figuravam Elda, a favorita, e já ganhadora em S. Paulo de um premio tambem de £ 600, contra Paco e outros, Alegna, Picklock e Asmodén nunca appareceram na carreira. O vencedor, que partiu cotado a 56|10 e foi montado por J. Salfate, percorreu a distancia em 84 1|5 segundos.

O premio Buenos Aires, em 2.200 metros, era, póde dizer-se, a *great attraction* da reunião, pois ia marcar o cotejo de Engeitado com Aymoré, o veloz filho de Molitor II, que tem alcançado nas nossas pistas victorias ruidosas. Realmente, o interesse do publico por esse encontro, cujo desfecho não demonstrou superioridade de um sobre outro dos animaes em questão, foi muito vivo. O pensionista do Stud Mendes Campos, pondo em acção toda a sua velocidade desde a partida, correu quasi toda a distancia na vanguarda, sob a direcção de C. Fernandez. Só no meio da grande recta o cavallo nacional, póde alcançar o "leader", travando-se então, sob a acção dos chicotes, uma empolgante luta entre os dois adversarios, a qual se decidiu sobre a méta a favor do filho de Foeman, montado por A. Feijó, seu piloto habitual. A assistencia acompanhou empolgada, vibrante de enthusiasmo, o severo duello em que se empenharam os dois cracks. O terceiro foi Rataplan, que no começo da recta, fez uma violenta investida, dando a impressão de que no final chegaria a se envolver em luta com os dois cavallos da frente. Mas isso não aconteceu, porque o filho de Lule Bourgas se manteve sempre a regular distancia dos leaders, dos quaes terminou a tres corpos. Engeitado, que abateu Aymoré por cabeça apenas, cobriu a distancia em 145 segundos, tendo rateado 16|10. Kaloolah, cuja actuação foi apagada, entrou em ultimo.

A oitava prova eliminatoria official, que reuniu um lote numeroso de potrinhos, foi ganha por Queixume, seguido de Glorioso e Gavota. O filho de Sin Rumbo foi montado por R. Silva. Ganhou firme por dois corpos, tendo percorrido os 1.000 metros em 66 4|5 segundos e rateado pouco mais de 21|10. Gavota, montada por A. Rosa, terminou a tres corpos de Glorioso, cujo piloto foi J. Salfate.

Os demais pareos do programma foram ganhos por Prata, Tizon, Yara, Mouro e Cizleb, montados por B. Cruz Junior, Ch. Gray, C. Fernandez, L. de Souza e A. Rosa, respectivamente.

A casa de poules registrou um movimento total de 260:434$000.

OS GRANDES CAVALLOS SUL-AMERICANOS

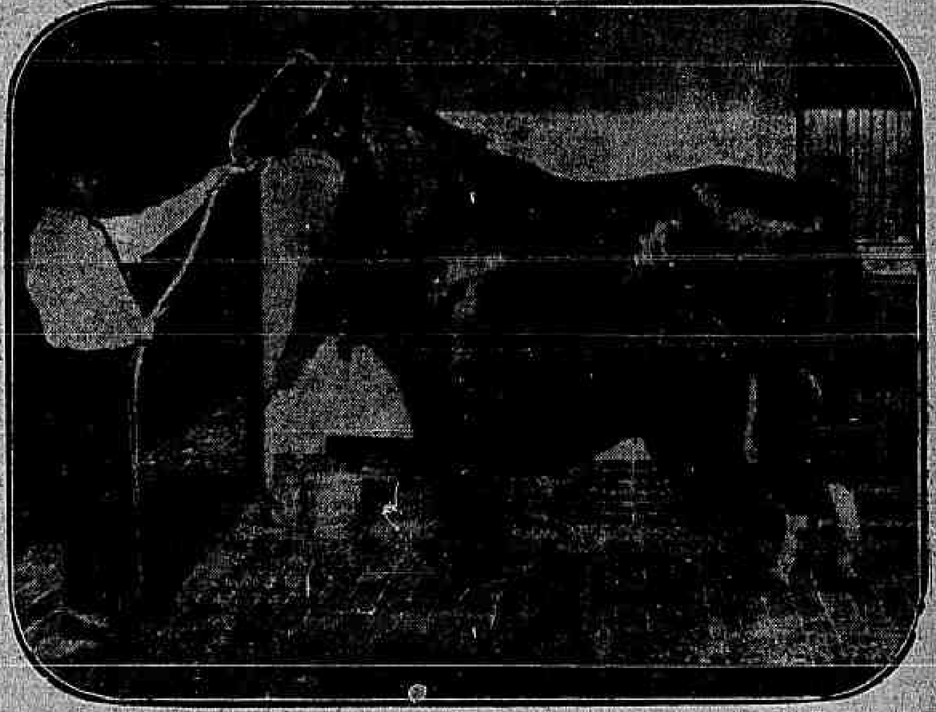

Serio, o filho de Sandunguero e Siria, que é no momento o melhor cavallo de Buenos Aires, salientando-se sobretudo como um animal magnificamente dotado para as distancias largas. Foi elle que abateu a supremacia de Lombardo, que no classico "Comparacion", foi por elle derrotado, no tempo record de 133 4|5 segundos para 2.200 metros. No premio "Capital", com que finalisaram a campanha dos dois annos, Serio voltou a derrotar aquelle filho de Saint Wolf e este continúa a sua série de victorias classicas.

A palavra

"COLGATE"

em qualquer artigo de «toilette» representa sempre

A ultima palavra

1º de Março 89 RIO | Agentes geraes Leone & C. | Praça da Sé 34 S. PAULO

ATHLETISMO

UMA APRECIAÇÃO TECHNICA SOBRE AS PROVAS DE HONTEM

Amanhã publicaremos um conjunto de impressões e observações technicas tomadas durante as provas athleticas de hontem. Como se trate da nossa primeira chronica de athletismo, envolvendo apreciações de caracter technico, chamamos para ella a attenção dos nossos athletas, certos de que encontrarão entre conceitos justos, uma rigorosa apreciação sobre o valor de cada prova e de cada vencedor.

AS COMPETIÇÕES ATHLETICAS DE HONTEM — OS VENCEDORES DAS PROVAS DA ASSOCIAÇÃO

No campo do Fluminense F. C., á rua Alvaro Chaves, conforme annunciamos, realizaram-se hontem as provas de athletismo promovidas pela Associação Metropolitana, entre as classes de novissimos e veteranos.

O resultado geral das provas foi o seguinte:

Provas de novissimos:

Corridas de 100 metros — Primeira preliminar — 1º logar, Paulo da Silva Costa, do C. R. do Flamengo, tempo 11" 2|5; 2º, José Reis, do Fluminense F. C.

Segunda preliminar — 1º logar, Nelson de Andrade, do S. C. Brasil, tempo 11" 4|5; 2º, Flavio Pinto Duarte, do Villa Isabel F. C.

Terceira preliminar — 1º logar, João Joaquim Pizarro, do Fluminese F. C., tempo 11" 4|5; 2º, Silvino Rollim, do America F. C.

Final — 1º logar, Nelson de Andrade, do Brasil, em 11" 4|5; 2º, José Reis, do Fluminense; 3º, Paulo da Silva Costa, do Flamengo.

Corridas de 200 metros — Primeira preliminar — 1º logar, Paulo Emilio Tavares, do Fluminense F. C., tempo 24"; 2º, Ivo Frota, do C. R. Flamengo.

Segunda preliminar — 1º logar, Waldemar Kitainger, do Hellenico A. C., tempo 25" 1|5; 2º, Francisco Muniz Freire, do C. R. Vasco da Gama.

Terceira preliminar — 1º logar, Sylvio Hoffman, do C. R. Vasco da Gama, tempo 26" 1|5; 2º, Walter Ramos, do Villa Isabel.

Final — 1º logar, Paulo Emilio Tavares, do Fluminense, em 24" 1|5; 2º, Ivo Frota, do Flamengo; 3º, Francisco Muniz Freire, do Vasco.

Corridas de 400 metros — Primeira preliminar — 1º logar, Mario Santos, do America, tempo 56" 1|5; 2º, João Buenho Prohmann, do Fluminense F. C.; 3º, Carlos Hortala, do C. C. do Flamengo; 4º, Hermes Amadey, do America F. C.

Segunda preliminar — 1º logar, Duquesne Pereira Lima, do C. R. Vasco da Gama, tempo 1'; 2º, Alberto Martins, do America F. C.; 3º, José Salgado, do S. C. Brasil.

Final — 1º logar, Carlos Hortala, do Flamengo, em 54" 1|5; 2º, Mario Santos, do America; 3º, João Bueno, do Fluminense.

Corridas de 800 metros — Primeira preliminar — 1º logar, Jorge Plantud, do C. R. do Flamengo, tempo 14" 2|5; 2º, Waldemar Barbosa, do Bangú A. C.; 3º, Plinio Chagas, do S. C. Brasil; 4º, Delio Moreira Amad, do America F. C.; 5º, Alfredo Brand, do Fluminense F. C.

Segunda preliminar — 1º logar, Luis Bierenbach, do S. C. Mangueira, tempo 2' 24"; 2º, Alberto Barreto de Castro, do Fluminense F. C.; 3º, Augusto de Amorim Filho, do C. R. do Flamengo; 4º, Oscar Messias de Cardoso, do C. R. Vasco da Gama; 5º, Luiz dos Santos Dias, do Fluminense F. C.

Final — 1º logar, Waldemar Barbosa, do Bangú, em 2' 9" 2|5; 2º, Luis dos Santos Dias, do Fluminense; 3º, Alfredo Brand, do Fluminense.

Lançamento de peso — 1º logar, Leoney Virgolino, do C. R. do Flamengo, em 9m,66; 2º, Ortinio Guimarães, do Hellenico, em 9m,31; 3º, Alberto Para, do S. C. Brasil, em 9m,43.

Lançamento do disco — 1º logar, José da Silva Campos, do C. R. do Flamengo, em 34m,14; 2º, Ortinio Guimarães, do Hellenico, em 30m,13; 3º, Thowald Rasmussen, do Fluminense F. C., em 25m,48.

Lançamento do dardo — 1º logar, Alberto Paes, do S. C. Brasil, em 48 metros; 2º, Guilherme Cotramby, do C. R. do Flamengo, em 44m,24; 3º, Archimedes Memoria, do Fluminense F. C., em 30m,91.

Salto em altura — 1º logar, Floriano Magalhães, do Carioca F. C., em 1m,63; 2º, Sebastião Dutra Henriques, do Villa Isabel, em 1m,60; 3º, René Richet, do Fluminense, em 1m,55.

Salto em distancia — 1º logar, Sebastião Dutra Henriques, do Villa Isabel, em seis metros e 21; 2º, Floriano de Magalhães, do Carioca, em 6m,20; 3º, André Puccini, do Flamengo, em 6m,1 1|2.

Provas de veteranos:

Lançamento do peso — 1º logar, Carlos Voeboken, do Flamengo, 11m,20 1|2 (record carioca); 2º, Ernesto Yost, do Fluminense, 10m,77 1|2; 3º, Elisio Pimenta de Mello, do Fluminense, 10m,44.

Salto em distancia — 1º logar, Clovis Falcão, do Flamengo, em 6m,46 1|2; 2º, Carlos Voeboken, do Flamengo, 6m,42; 3º, Jayme Bordallo, do Fluminense, em 6m,37.

* * *

OS TRENOS DO BOTAFOGO

O director sportivo do Botafogo communica aos associados que haverá trenos de athletismo hoje, amanhã e depois, das 4 ás 5 horas e meia, pedindo o comparecimento de todos.

Aproveita a opportunidade para declarar que a festa de athletismo do club se realizará no proximo mez de agosto, por occasião do seu anniversario.

Box

FALLECEU O CELEBRE BOXER PANCHO VILLA, CAMPEÃO MUNDIAL DOS PESOS MOSCA

São Francisco (California), 14 (U.P.) — Falleceu hoje nesta cidade o celebre pugilista philippino, Pancho Villa, campeão mundial de box da classe de peso mosca.

* * *

CORRESPONDENCIA

H. Blois — Queira vir hoje ás 6 ½ á nossa redacção.

Para Curar uma Constipação n'um Dia

Tome-se pastilhas de Laxativo BROMO QUININA. A primeira e original pastilha para Constipações e Influenza. São um remedio seguro e approvado pela experiencia. A assignatura de E. W. GROVE em todos os vidros.

L. n. 14 de 31-1-1917. (3928)

Festa infantil no Jardim Zoologico

Mais uma festa infantil, no proximo domingo no Jardim Zoologico, que quer dizer, mais um dia de grande concorrencia e de muita alegria. Do meio-dia em deante funccionarão os balanços, carrousel, aranha que fala, barracas de sorte, etc. Das 3 ás 4 horas corridas e diversões comicas, parcos rasos e de obstaculos, cabra-cega, etc.

As creanças até 10 annos, portadoras do annuncio que publicarmos nesse dia, terão ingresso gratis no Zoologico, com direito ás corridas, aos balanços, aranha que fala.

Funccionará a porta da rua J. Patrocinio, transito dos bondes Uruguay-Engenho Novo.

Uma creança abandonada

Hontem, pela manhã, empregados do Hospital Pedro II encontraram, com vida, uma creança recem-nascida, do sexo feminino, embrulhada em jornaes, completamente nua.

A policia do 27º districto, avisada, providenciou para que fique a pequenina á disposição do juiz de menores.

NOTAS SUBURBANAS

A fundação do Banco Commercial e Agricola dos Suburbios -- Uma entrevista com o commendador Soutomayor -- A alta da carne verde e os retalhistas suburbanos -- A festa da entrega da bandeira da União dos Cégos no Brasil -- Outras notas

[illegible]

O que nos disse o commendador Souttomayor

[illegible]

União dos Cégos no Brasil

[illegible]

Liga Jesus, Maria, José, do Engenho Novo

[illegible]

O augmento de trens nos suburbios da Leopoldina

[illegible]

Festa intima

[illegible]

Engenho de Dentro

[illegible]

A carne verde e os retalhistas suburbanos

[illegible]

VAGAVA LOUCA E SEMI-NÚA

A policia vae dar-lhe conveniente destino

[illegible]

Automobilismo

Porque o motor de um automovel falha

Como encontrar o defeito, quando elle se encontra no systema de ignição

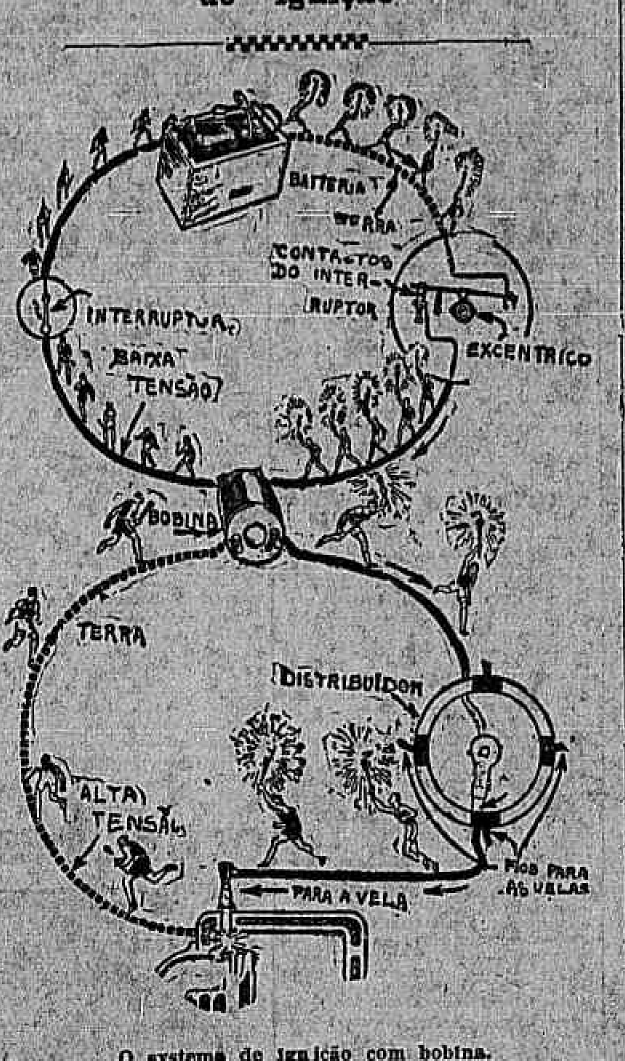

O systema de ignição com bobina.

O motor de automovel, quasi que exclusivamente usado hoje, é o do typo de quatro tempos: *admissão, compressão, explosão e descarga*.

Para facilidade de linguagem, é costume chamar o tempo de admissão, de *primeiro tempo* e os outros de *segundo, terceiro e quarto tempo* respectivamente.

E' no final do segundo tempo, ou melhor, é um pouco antes do final do segundo tempo, que a centelha deve saltar na vela, produzindo a explosão da mistura. Se todas as outras partes do motor estiverem funccionando devidamente, a falta dessa centelha, ou o seu apparecimento *fóra de tempo*, produz, no motor uma interrupção de funccionamento.

O systema de ignição é tão simples como qualquer outra parte do motor, e é necessario apenas que se tenha uma perfeita comprehensão do seu funccionamento, para, com facilidade descobrir e concertar, qualquer desarranjo que appareça, por mais encoberto que esteja.

Publicamos hoje uma figura que representa o circuito typico de ignição com bobina.

A disposição pratica varia de fabricante para fabricante, mas o funccionamento é sempre egual, sendo o mesmo o principio basico usado por todos. Como exemplo vejamos o carro Ford. Esse automovel usa uma bobina para cada cylindro ao passo que outros automoveis com 4, 6 e mais cylindros só usam um.

Apparentemente a differença é radical, porém, por uma comparação entre os dois circuitos, vê-se que, apenas pela introducção de um interruptor automatico, foi possivel reduzir o numero de bobinas a uma só, o funccionamento continuando o mesmo.

A figura representa este ultimo typo.

Para dar uma idéa mais perfeita do typo de corrente electrica que passa por cada fio, façamos a seguinte convenção: o homem andando e levando um phosphoro acceso representa a *baixa tensão*; o homem correndo e levando tambem um phosphoro acceso representa a *alta-tensão*. Os fios pontilhados representam os fios de terra, e os fios cheios, são os unicos que devem estar isolados, sendo que os de baixa tensão, não apresentam perigo quando em contacto com o corpo, o mesmo não acontecendo com os de alta tensão; capazes de produzir choque violento.

A corrente sáe da bateria e vae até o interruptor. Quando o interruptor abre o circuito, a corrente deixa de circular e ha uma variação de fluxo no primario da bobina, que produz no secundario, o apparecimento de uma corrente induzida. Essa corrente sáe do secundario da bobina no sentido indicado pela flexa e é representada pelo homem correndo com o phosphoro acceso, e vae até ao distribuidor.

O distribuidor da figura é um para quatro cylindros e está representado justamente no momento em que dá ligação para um dos cylindros. O excentrico e a escova estão ligados ao mesmo eixo, de maneira que sempre que a escova dá ligação para a vela de um cylindro o interruptor, interrompe o circuito do primario.

Usa-se a corrente de interrupção para produzir a centelha na vela por ser a mais violenta.

A corrente de alta-tensão passa pelo distribuidor e vae para a vela do cylindro, saltando o intervallo existente entre os contactos, um dos quaes está ligado em terra.

A corrente quando salta o intervallo produz a centelha que explode a mistura.

Na proxima edição falaremos rapidamente sobre o magneto e como concertar os desarranjos do systema de ignição.

SEM FIO

AS IRRADIAÇÕES DA RADIO SOCIEDADE

A Radio Sociedade do Rio de Janeiro, com onda de 400 metros, vae irradiar hoje o seguinte programma:

A's 12,15 — "Jornal do Meio-Dia" (noticiario para o interior do Brasil).

A's 5 horas — Musica leve, pela orchestra da Radio Sociedade. — "Quarto de Hora Infantil", pela "Tia Joanna". "Jornal da tarde" (noticiario).

A's 8 horas — Noticias. Notas de sciencia. Ephemerides brasileiras do Barão do Rio Branco. Concerto vocal e instrumental, pela sta. Emê Bocayuva Bulcão, sr. Corbiniano Villaça, e orchestra da Radio Sociedade.

CONCERTO

1 — Schubert; Symphonia Incompleta. Orchestra; 2 — Drdla; Poeme. Orchestra; 3 — Georges Marietti; Le dernier madrigal. Chanson de la fleur de lys. 4 — Theodore Botrel; Cloches d'exil. Canto. Sta. Emê Bocayuva Bulcão; 5 — Handel; Largo; 6 — Hasselman; Flores de outomno. Solos de harpa. D. Esther Jacobson; 7 — Wagner; Tannhauser. Romance de l'étoile; 8 — Wagner; Tannhauser. Cant de Wolfram. Canto. Sr. Villaça; 9 — Grieg; Dansa d'anitra. Orchestra; 10 — Felix Otero; A flor e a fonte; 11 — Mozart; Le nozze di Figaro. Deh, vieni, non tardar. Sta. Emê Bocayuva Bulcão; 12 — Hymno Nacional. Orchestra.

Nota — A's 9 horas, o dr. Alberto Costa fará a sua 3ª conferencia sobre o thema: "O bel canto italiano, da segunda metade do seculo XVIII á primeira metade do seculo XIX".

O PROGRAMMA DO RADIO CLUB

O Radio Club do Brasil, por intermedio de S. P. E. — Praia Vermelha, estação da Repartição Geral dos Telegraphos, com onda de 312 metros, irradiará hoje o seguinte:

A' 1 hora — Abertura das bolsas do café, assucar, algodão e cotações cambiaes.

A's 4 horas — Previsão do tempo e serviço de informações telegraphicas.

Das 4 ás 5 horas — Irradiação experimental de discos, gentilmente cedidos pelas casas Optica Ingleza, Edison, Bryngton & Cia. e Severo Dantas & Cia.

A's 5 horas — Encerramento das bolsas do café, assucar, algodão e cotações cambiaes.

Das 7 ás 8,30 — Concerto da orchestra do Hotel Central. — Movimento commercial do dia — Noticias telegraphicas. — Previsão do tempo (serviço da noite) e notas de interesse geral.

Das 9,30 em deante — Irradiação de musicas de dansa, da orchestra que toca no bar-terrasse do Hotel Avenida.

A VOZ DO POVO

CONTRA AS FEIRAS LIVRES

Temos publicado varias reclamações contra as feiras livres. Juntemos mais esta: na da Praça Saens Pena, hontem, varias pessoas deixaram de ser servidas na barraca onde se vendia arroz, por ter ficado esgotado o "stock" rapidamente. Causando admiração o facto, soube-se, então, que os incumbidos da venda tinham feito varios embrulhos de cinco kilos para pessoas que não haviam comparecido e que só mais tarde foram buscar as suas encommendas. Trata-se de pessoas privilegiadas, que sem os incommodos a que se sujeitam as de classe pobre, prejudicam a estas, graças ás relações que mantém com os funccionarios da feira.

Revistas cariocas

"UNIVERSAL"

Recebemos o 28º numero desta conhecida revista. Texto variado, collaborações, impressões photographicas dos ultimos acontecimentos sociaes, artisticos e sportivos, inclusive do sensacional "match" de hontem entre o Fluminense e o Paulistano.

Uma quéda desastrosa

Em sua residencia, á rua Padre Miguelino n. 101, Pedro Ferreira de Oliveira levou hontem uma quéda, de que resultou fracturar a perna esquerda.

Soccorrido pela Assistencia Municipal, a victima ficou em tratamento na propria residencia.

Foi aggredido, mas a policia não sabe...

Wattoo de Souza Pinto, brasileiro, solteiro, chauffeur, de 24 annos de edade, e residente á rua S. Luiz Gonzaga n. 156, foi, hontem, ao Posto Central de Assistencia solicitar curativos para um ferimento que apresentava na cabeça.

Disse elle ao medico que o soccorreu, ter sido aggredido na rua em que móra.

A policia do 10º districto, porém, ignora o facto.

A victima se recolheu depois á respectiva residencia.

NOTAS RECREATIVAS

DEMOCRATICOS — A Tomada da Bastilha foi obra exclusivamente do povo, e teve tal repercussão essa victoria que todo o Universo considera o dia de sua commemoração como o da Liberdade dos Povos.

Por outro lado, dizem os technicos e os especialistas que o theatro é o barometro por onde se póde aferir o grão de adeantamento de um povo, porque este é por elle inteiramente representado. Ora, tendo sido o grandioso baile de ante-hontem, no "Castello", em commemoração do 14 de Julho e offerecido á Empresa Paschoal Segreto e suas companhias, tem-se forçosamente de acabar o raciocinio concluindo que o principal attingido por aquellas festas memoraveis foi o bondoso povo carioca, o povo democrata, que ama o seu club acima de todas as coisas. E para que essas festividades tivessem o maior fulgor, foi a gloriosa séde garridamente ornamentada de flores sem conta, de cujos apanhados partiam em todas as direcções do amplo salão, ricos festões, de onde pendiam fitas com as victoriosas cores alvi-negras. Ao fundo do salão foi armado um nicho, em que se collocou, ladeado por taças conquistadas em prelios memoraveis do club, um retrato muito fiel do saudoso estimulador de energias, do verdadeiro creador do theatro popular nacional, Paschoal Segreto, cuja obra benemerita está sendo intelligentemente seguida pelos seus descendentes. Artistas de todos os theatros do Rio, entre os quaes Leopoldo Fróes, Procopio Ferreira, Alfredo Silva e seus companheiros das empresas que orientam, bem como o sr. Sarrasani, director do circo equestre que ora nos visita, e mais os directores da Empresa Paschoal Segreto e ainda um infinito numero de pessoas, todas se entregavam gostosamente aos mil e um attractivos ali existentes, participando das dansas impulsionadas pela banda de musica do 4º batalhão da Policia Militar, que a ninguem deu tréguas, aliás nunca solicitadas. O enthusiasmo empolgava, como se aquella alluvião de pessoas houvessem sido, ao penetrar no glorioso ninho da aguia intemerata, vaccinadas com o sôro da alegria mais communicativa e salutar. Em dada occasião, a directoria carapicú levou os seus convidados para o salão da ceia, onde uma mesa, em forma de U, satisfazia o mais requintado Gargantua, tal a variedade existente. Ao champagne, usou da palavra Lord Pyramidal, offerecendo a festa. Em seguida levantou Principe Alisa o brinde de honra saudando a arte nacional na pessoa de Leopoldo Fróes, o consagrado artista em quem viu, disse, o expoente maximo do theatro brasileiro. Em nome dos seus collegas e no da Casa dos Artistas, Leopoldo Fróes agradeceu, tecendo encomios á memoria de Paschoal Segreto. Falou depois, saudando os representantes da imprensa ali presentes, Eduardo Magalhães, tambem jornalista, que teve a sua oração respondida pelo representante do "Jornal do Brasil", sr. ario Nunes, em nome dos collegas. Houve ainda varios outros brindes, todos com o objectivo unico, porém, de exaltar os esforços da abnegada directoria dos denodados carnavalescos, cujos componentes, sem a menor excepção, se revisavam em gentilezas e fidalguias para os presentes. Dirigiram-se todos, em seguida, para o salão de dansas. Foi como se se saisse do Paraiso para cair no Tartaro. Estava no apogeu o enthusiasmo. Fervilhava o brouhaha.

E até á manhã de hontem, numa demonstração positiva e persuasiva de quanto é querida, a esplendente séde dos impavidos Democraticos abrigou uma multidão que estava sequiosa de prazeres e que ficou plenamente satisfeita.

CLUBS, SOCIEDADES E RANCHOS — No intuito de ir ao encontro da acceitação que tem tido esta secção nos centros recreativos e carnavalescos, vamos, dentro de poucos dias, iniciar a publicação do historico de todos os clubs da nossa capital. Para esse effeito, *Fofinho* solicita das respectivas directorias o envio a esta redacção dos dados indispensaveis, bem como uma photographia do actual ou do presidente da primeira directoria.

AMERICANO F. C. — Em seu palacete á rua 24 de Maio, no Riachuelo, o sympathico Americano F. C. realizou ante-hontem, uma soirée dansante que foi brilhantissima.

Tocou durante as dansas, conhecida jazz-band que executou vasto e escolhido repertorio.

Constou do programma um sumptuoso "cotillon" organizado e dirigido pelas senhoritas Villas Boas.

O serviço de "buffet" e "buvette" esteve a cargo da Confeitaria Paschoal.

CRUZEIRO DO SUL — Realizou-se no ultimo sabbado, o esperado baile do Cruzeiro do Sul, afim de ser empossada a directoria recentemente eleita. Foi uma festa deslumbrante, para cujo brilhantismo nada faltou.

A directoria empossada foi a seguinte: Henrique Manoel de Souza, presidente; Izidoro dos Santos, vice; Mario Loureiro, primeiro secretario; Luiz Mauro, segundo secretario; Antonio Tanoeiro, primeiro thesoureiro; Francisco Losso, segundo idem; Santos Molinaro, primeiro procurador e José Loureiro, segundo idem. Conselho fiscal: Alfredo Napoli, Vicente Molinaro e José Sanches. Commissão de syndicancia: Vicente Losso, Roberto Rodrigo e Alberto Rodolpho Feckner.

Saudando a directoria empossada falaram o intendente Vieira de Moura e a menina Hilda Monthezo, em nome da União das Flores.

C. C. C. — Na séde da Associação de Imprensa, será realizada amanhã, ás 8 1|2 da noite, a costumeira reunião semanal de directoria do Centro dos Chronistas Carnavalescos, a que poderá comparecer qualquer associado. Nesta reunião serão indicados pelos directores os nomes dos chronistas que vão constituir as varias commissões.

PENHA CLUB — Com brilho excepcional realizou-se ante-hontem uma linda festa neste querido centro elegante da estação que lhe dá nome. Quando mais animadas iam as dansas e o enthusiasmo mais e mais recrudescia, foram ellas momentaneamente interrompidas afim de que fosse empossada a sua nova directoria. Essa solennidade revestiu-se de uma particular simplicidade, visto como os destinos da sociedade saiam das mãos de esforçados socios para recairem nas de outros não menos abnegados. A cerimonia de posse foi iniciada pelo sympathico Gil d'Almeida, presidente da antiga directoria, o qual, logo após declarar aberta a sessão, convidou o jornalista Eduardo Magalhães, socio benemerito do club, para presidir os trabalhos. Este, depois de breves mas incisivas palavras de saudação aos representantes da imprensa e das sociedades co-irmãs, como Fraternidade Luziania, Recreio da Juventude, Ramos Club, etc., foi declarando empossados, sob grandes applausos os seguintes associados: José de Paula Arantes Junior, presidente; Bernardino Rodrigues Pacheco, vice-presidente; José de Araujo Junior, 1º secretario; Augusto Coelho, 2º secretario; Manoel Vieira Sebastião, thesoureiro; capitão Felippe de Castro, procurador.

Commissão de salão: Adhemar Barbosa e José Jorge da Silva.

Commissão de Finanças: Manoel Antunes, Valentim Pereira e Augusto Martins.

Commissão de syndicancias: Darcio Ferreira, Antonio Ribeiro e Alvaro Pereira.

Terminada a posse, foi, pelo presidente eventual da cerimonia dada a palavra ao representante desta folha que, em nome dos collegas presentes, se congratulou com o auspicioso facto que então se solennizava. Varios outros oradores fizeram-se ouvir, todos desejando as mesmas felicidades para o querido Penha Club.

Recomeçaram-se em seguida as dansas interrompidas, a ellas se entregando um sem numero de distinctas damas, que emprestavam ao vasto salão, lindamente illuminado e ornamentado, aspecto garrido. Aos rapazes dos jornaes foi, pelas amaveis directorias empossada e a que terminou seu mandato, offerecida farta e variada mesa de doces, sandwiches, liquidos finos, etc., sendo ambas saudadas nessa occasião, num improviso vibrante, pelo nosso prezado collega Corujinha, do "Jornal do Commercio".

E assim, nesse ambiente de pura e fraternal amizade, transcorreu essa admiravel festa do conceituado Penha Club, que, por feliz coincidencia, commemorou hontem o seu 9º anniversario de existencia.

— Depois de amanhã, sexta-feira, será rezada, na Candelaria, ás 8 horas da manhã, uma missa em acção de graças pelo restabelecimento do sr. José de Paula Arantes Junior, presidente actual do club, cujos associados se alegram de o ver completamente bom.

Ao descer de um auto na estação do Maruhy

Uma senhora deu por falta de sua bolsa com valores

A' delegacia da 1ª circumscripção de Nictheroy apresentou-se hontem á tarde o engenheiro civil Xavier Pacheco, relatando o seguinte facto: Reside á rua Visconde d Inhaúma n. 84, 1º andar, nesta capital e, tendo necessidade de acompanhar uma senhora sua parenta até á estação do Maruhy, na visinha capital, tomou ali, na ponte das barcas, o auto de praça n. 57, dirigindo-se ambos para a gare daquella estação. Ali chegando, depois de haver descido do carro, a senhora deu por falta de sua bolsa, que deixara dentro do auto.

Voltando immediatamente á procura do carro em questão, o dr. Xavier não mais o encontrou na estação. Intimado a "explicar-se", o chauffeur do 57 declarou ao commissario de dia que, poucos momentos após ter deixado aquelles passageiros na gare da Leopoldina, um senhor alto, de côr parda, tomou o seu carro e mandou tocal-o para a rua Mem de Sá, saltando, porém, na esquina daquella rua com a de Miguel de Frias. Adiantou o chauffeur que se algum objecto fôra esquecido dentro do seu auto, certamente foi levado pelo mesmo passageiro.

Declarou mais á policia o dr. Xavier Pacheco que existiam na bolsa desapparecida 250$000 em dinheiro, um pince-nez de ouro e alguns papeis de grande valor para a sua referida parenta, cuja perda sobremodo lamenta.

Foi registrada a queixa.

Uma creança queimada em S. Gonçalo

A pequena Maria de Lourdes, branca, com 2 annos de edade, filha de Laurentino Cordeiro, residente á rua Alberto Torres n. 31, brincando hontem á tarde em casa, caiu sobre um fogareiro acceso, recebendo queimaduras de 2º gráo na região facial, escapular e thoraxica anterior direita.

Soccorrida no posto da Assistencia, em Nictheroy, á menor foi depois levada para a residencia dos seus progenitores.

Em torno de um habeas-corpus a favor de uma céga

O juiz criminal de Nictheroy julgou-se incompetente

O juiz da 3ª Vara de Nictheroy, dr. Oldemar Pacheco, despachando um pedido de "habeas-corpus" a favor de uma céga, Orminda Amaral, recolhida á casa de Detenção daquella capital desde 27 de janeiro do corrente anno, julgou-se incompetente para tomar conhecimento do pedido, "visto a paciente ter sido recolhida áquella prisão por ordem do chefe de policia, como ficou evidenciado dos autos, nos termos da lei n. 1.808 de 15 de janeiro de 1924."

O penteado e a boa presencia

E peior estar despenteado que mal vestido. Stacomb mantem todo o dia penteado, macio e lustroso o cabello mais rebelde. E tambem util para as cabelleiras femininas.

Stacomb

Procure hoje mesmo nas perfumarias — drogarias — armarinhos — barbearias.

(9506)

CENTRAL DO BRASIL

Conforme antecipamos, começou a ser demolido hontem, o antigo edificio onde foi a parada "Imperial" em S. Christovão e no qual funccionava o escriptorio da 1ª Residencia do Centro da 5ª Divisão. — A estação central forneceu hontem, por conta dos diversos ministerios e outras repartições publicas 75 passagens na importancia total de 2:124$600. — Attendendo ao que dispunha o antigo original do escriptor Almeida Reis, conforme o pedido feito por um grupo de artistas da Escola de Bellas Artes, o dr. Carvalho Araujo, inaugurou hontem os raios de bronze das mãos da estatua do "Progresso," que se encontra na fachada da estação Central, os quaes estavam substituidos por uma lampada electrica.

— No kilometro 322, na chave do 4º Deposito, descarrilhou hontem, o carro 34-D da composição do trem M 21. Não houve, felizmente, desastre pessoal a registrar.

A verificação de obitos e fiscalização do exercicio de medicina

As novas instrucções

Por força da remodelação por que passaram os postos sanitarios ruraes, foram elaboradas pelo inspector sanitario dr. Manoel Pinto novas instrucções para os serviços de verificação de obitos e fiscalização do exercicio de medicina, na zona rural do Districto Federal, por parte do Departamento de Saude Publica.

Essas instrucções começaram a vigorar hontem e os referidos serviços ficarão sob a chefia do dr. Manoel Pinto, que terá como auxiliares os drs. Emilio Loureiro e Freitas Henriques, que, por sua vez, serão auxiliados, na fiscalização das pharmacias, pelo pharmaceutico sub-inspector Christiniano Dias.

A verificação dos obitos será feita diariamente, de manhã, pelos medicos citados, nos cemiterios de Santa Cruz, Campo Grande, ilha de Guaratiba, Bangú, Irajá, Inhaúma e ilha do Governador, não havendo certificação em domicilio.

Os interessados communicarão primeiro o caso á policia do districto, que providenciará sobre a remoção do cadaver para o cemiterio local, cujo administrador lhes fornecerá uma guia afim de ser passado o necessario attestado de obito pelo medico da Saude Publica.

Se porventura o medico verificar tratar-se de um caso de responsabilidade criminal, participará o facto á policia, no sentido de ser removido o cadaver para o necroterio do Instituto Medico-Legal, afim de ser devidamente autopsiado.

NOTAS RELIGIOSAS

APOSTOLADO DA ORAÇÃO, SECÇÃO DA FREGUESIA DO SS. SACRAMENTO

Este Apostolado faz celebrar no proximo domingo, a festa do Sagrado Coração de Jesus que constará de missa solemne ás 7 horas na igreja da Lampadosa. Ao Evangelho pregará o Conego Gonçalves de Resende.

Despachos da commissão de requisições militares

A commissão em sua ultima sessão, julgou não satisfazerem as instrucções em vigor, pelo que convida, por nosso intermedio, os interessados abaixo a comparecerem á sua séde, na Intendencia da Guerra, para satisfazerem exigencias, os srs. José Giorgi, Carlos Haitmann & Irmão, Azevedo Ferreira & C. e Anglo Mexican Petroleum Company Ltd.

A mesma commissão julgou estarem legaes e satisfazerem as exigencias da lei, tendo por esse motivo remettido ao ministro da Guerra para serem ordenados os respectivos pagamentos, os processos seguintes: Eduardo Ferreira de Andrade, 6:404$800, officio n. 596 de 17-6-25; Luiz dos Santos, 54:455$000, officio n. 605 de 17-6-25; Alfredo Samuel de Freitas, 17:578$100, officio n. 610, de 22-6-25, e Silva Destoc, 17:740$000, officio n. 609, de 22-6-25.

Um memorial sobre a lei do inquilinato

A Liga dos Inquilinos e Consumidores enviou um memorial ao Congresso Nacional sobre a lei de emergencia relativa ao inquilinato e que vigorará até 31 de dezembro deste anno.

FORMULA:
CREOSOTO DE FAIA
-:-IODO-:-
Hypophosphito de SODIO
Hypophosphito de CALCIO
GLYCERINA
Fartos elementos para a Hygiene dos Pulmões e
: : Robustez : :

Ap. D. N. S. P. n. 56, de 1|10|1894. (6581)

INDICADOR

ADVOGADOS

Dr. Amalio da Silva, Avenida Rio Branco, n. 114, primeiro andar.

Dr. Alvaro Goulart de Oliveira — Avenida Rio Branco, 114, sala 5.

Dr. Salgado Filho — R. General Camara 47, 1º and. Tel. 5304, Norte.

Dr. Nelson Campos — Carioca, 66 — Tel. C. 5598.

Drs. Verissimo de Mello e Domingos Lousada — Quitanda 45. T. C. 3907.

Dr. Francisco Loup — Carmo, 71, 1º, sala 3ª, 9 ás 11 e das 16 ás 18 hs.

Dr. J. M. Mac Dowell da Costa — General Camara, 66. Tel. Norte 4747.

Dr. Edmundo de Miranda Jordão, General Camara 20. Tel. N. 6374.

Dr. C. Daniel de Deus — Advogado Esc. R. Visc. Rio Branco, 451, Nictheroy. Tel. 523. Das 2 1|2 ás 5.

Dr. Edmundo Accacio Moreira, esc. á rua do Ouvidor, 119, esq. da Avenida Rio Branco, 4º andar, sala n. 3. Tem succursaes nos Estados do Paraná e Santa Catharina.

MEDICOS

Dr. Luiz Ramos — P. Saens Pena, 9, R. Cande Bomfim 685, Tel. V. 1625.

Dr. I. Malagueta — R. do Carmo, 5, (Esq. de S. José). Tel. 2652 C.

Dr. A. Pamplona — Medeiros Passaro, 27, Tijuca, V. 1276, 1º de Março 23. N. 5303, das 14 ás 16 horas.

Dr. Henrique Duque — Rodrigo Silva n. 5. Resid.: R. Ibituruna, 73.

Dr. José Bastos d'Avila — Rua 7 de Setembro 231 (das 4 ás 6 hs., res.: rua Gal Polydoro 285. Tel. S. 2748.

Prof. Austregesilo — Cons.: 7 de Setembro 211 (3 ás 5). C. 1995. Res.: R. Souza Lima, 103. Tel. Ip. 579.

Dr. Flavio de Moura — R. Buarque n. 33 (Leme). Tel. Sul 1052.

Dr. Luiz França — Saenz Pena, 3, das 3 1|2 ás 5 1|2. V. 2880.

Dr. Enrico Villela — Do Inst. Oswaldo Cruz e Hosp. S. F.co de Assis. Mol. int.: 3ªs, 5ªs e sabb. 5 hs; rua do Carmo, 13 (N. 654).

Dr. Bandeira Rodrigues, M. flor. 154, 3ªs, 5ªs e sabs., 1 ás 2 1|2; r. Imperial 235.

Dr. Moncorvo — (Creanças), Had. Lopo, 6; (3 hs.) Moura Brito, 58.

Drª. Herminia de Assis e Dr. A. Reis de Assis. (V. 1755). Alzira Brandão, 72. Uruguayana 43. (C. 343).

MEDICOS ESPECIALISTAS

Dr. Renato de Souza Lopes, prof. da Fac. Doenças do app. digest. e nervosas (Raios X). S. José, 39.

Dr. Nelson Miranda — Trata pelos raios X os tumores ganglionarios, fibromas, cancros, etc. R. Carioca, 48. C. 1513.

Dr. W. Schiller (mentaes e nerv.) — R. M. Olinda (13). Tel. S. 2404.

Dr. F. Terra, professor da Faculdade de Medicina; rua da Assembléa, 19, ás 14 horas. Applicações de radium.

Dra. Ursulina — (Senhs. e creanças) — Av. Central 138, ás 12 hs. C. 1191.

Dr. A. F. da Costa Junior — (Ass. da Fac.) Pelle, syphilis, tumores. Radiumtherapia. Chile 17 (4 ás 6).

Dr. Werneck Machado — (Pelle e syphilis). Largo da Carioca 11, 1º and.

Dr. Guilherme Eisenlohr — (Tuberculose, com 34 annos de pratica. Rua Marechal Floriano Peixoto, 44, das 12 ás 6 horas.

Dr. E. Almeida Magalhães. Do Hosp. de Tuberculosos em Cascadura. Molestias pulmonares, Trat. combinado com as inhalações do "Diadol". Assembléa, 14. Das 8 ás 11.

Dr. J. Rachou. Da Un. de Paris. Cl. geral. Mol. senhoras, Creanças, Syphilis, r. Ramalho Ortigão, 9, (tr. S. Fco. de Paula). A's 3 horas. Tel. Ipan. 1012.

Prof. Dr. Rabello — Syphilis, doenças da pelle. Trata os tumores e doenças da pelle pelo radium e outros agentes physicos. — Assembléa n. 85.

Dr. Murillo de Campos — D. mentaes e nervosas. Carioca, 43, á 1 h.

Dr. Murinho Rego — Clinica medica, esp. pulmões, intestinos. Uruguayana, 154, das 4 ás 6. Res.: S. 3154.

Dr. Araujo dos Santos — Trat. da tuberculose pelo pneumothorax. — Diabetes. Raios X. Ultra-violeta; r. Carioca, 48 — C. 1525.

Dr. Montenegro Villela — Coração e pulmões. Raios X. Cons. R. Carioca, 48. Central 1525.

CLINICA CIRURGICA, VIAS URINARIAS

Dr. A. Costallat — R. Carioca, 30 — (das 4 ás 6 hs.) Tel. C. 3950.

Dr. Rubens Ferreira — Cons.: 7 de Setembro, 75, 2º andar (elevador), das 12 ás 6. Tel. N. 5100.

DOENÇAS VENEREAS E DAS VIAS URINARIAS

Dr. Alvaro Moutinho — Gonorrhéa e complicações. Rosario, 163, 8 ás 20.

CIRURGIA, MOL. SENHORAS VIAS URINARIAS

Dr. Eugenio Decourt — Consultas diarias — Assembléa, 34, de 3 ás 5 hs.

Dr. Rupert Pereira — Uruguayana, 134, (de 1 ás 6). Tel. N. 6688.

Dr. Osorio Mascarenhas — Av. Rio Branco, 257 (3 ás 5). C. 940.

Drs. Hygino Filho e A. Hygino. Cir. geral. Mol. Sras. S. José, 69, 1 ás 5.

Dr. Rego Lins. Cons. Av. Rio Branco, 175, 3 ás 5. Res. Bambina, 37.

Dr. D. Linhares — Consultas diarias. Das 4 ás 6. R. Chile, 9. Tel. C. 1209.

PARTOS E MOLESTIAS DAS SENHORAS

Dr. Daciano Goulart — R. Uruguayana, 35. (4 ás 6). Tel. C. 3762.

Dr. Jeronymo Guimarães — Bambina, 124. S. 1409, r. Carioca 28, C. 358.

Dr. Bento Ribeiro de Castro — D. Carlota, 63 (905 S.) 7 de Set. 75. (4 hs.) Diathermia e raios ultra-violeta.

Dr. J. Pacifico — Av. Mem de Sá 335. (Tel. N. 5235), 11 ás 12 e 4 ás 5.

Dr. Camacho Crespo — R. Conde de Bomfim 577. Tel. V. 1171.

CIRURGIA, DOENÇAS DAS SENHORAS, PARTOS.

Dr. Victor Godinho — R. Assembléa 34 (5—7). 2.ªs, 4.ªs e 6.ªs. C. 4007.

CLINICA MEDICA — VIAS URINARIAS — UTERO E OVARIOS

DR. M. GONÇALVES PAES. Tratamento radical, indolor, sem operação, inflammações antigas ou recentes e suas consequencias: hemorrhagias, corrimentos, dores, etc. Methodos novos adoptados com grande exito nas melhores clinicas européas. Av. Mem de Sá, 45, sob. C. 404.

Dr. Octavio de Souza — Da Maternidade e do H. Pro-Matre. Cons.: Assembléa, 14, 3 ás 5 — 2ªs, 4ªs e 6ªs. Res.: Av. P. Frontin, 216.

CIRURGIA, DOENÇAS DO RECTO E ANUS

Dr. R. Pitanga Santos — Rua do Passeio 56 (1 ás 4). Tel. C. 2369.

CURA DA HYDROCELE SEM OPERAÇÃO CORTANTE

Dr. Leonidio Ribeiro, r. S. José, 19, das 3 ás 4.

OLHOS, GARGANTA, NARIZ E OUVIDOS

Dr. Marillo de Mello — Doenças dos olhos, nariz e garganta. Com pratica dos hospitaes da Europa — Assembléa, 47.

Dr. Raul David de Sanson — S. José, 43, 1º, das 2 ás 5. Tel. C. 5197.

Dr. Chaves de Freitas — R. Luiz de Camões, 6. De 1 ás 4. T. N. 2396.

SANATORIO CIRURGICO Para molestias de ouvidos, nariz e garganta

Prof. João Marinho, Dr. Castilho Marcondes. 335. Avenida Mem de Sá. Tel. N. 1092. Secções independentes para homens, senhoras e creanças, com accommodações para pessoas que acompanham o doente.

GARGANTA, NARIZ, OUVIDOS E BOCCA

Dr. Eurico de Lemos — Especialista Prof. liv. da Faculdade. Cura ozena (fetidez nasal). R. Assembléa, 13 (sb.) — Das 12 ás 6 hs.

PYORRHÉA

Dr. Coelho Junior — Clinica de molestias da bocca. Tratamento garantido da Pyorrhéa. Raios Ultra-violeta. Consultorio: travessa de São Francisco de Paula, 9, 1º andar, sala 11.

OCCULISTAS

Drs. Moura Brasil e Gabriel de Andrade — Uruguayana 37 (2 ás 4).

Dr. Eutychio Leal — S. José, 50 — De 3 ás 4 1|2.

Dr. Edilberto Campos, chefe da clinica de olhos do Amb. Rivadavia. Assembléa, 43, ás 2 horas. Tel. C. 1299.

GARGANTA, NARIZ E OUVIDOS

Dr. Paulo Brandão — Quitanda, 5 — (2 ás 5 hs.). Tel. 5553, C.

Dr. Sebastião Cesar da Silva — R. Carioca, 31. N. 5508, 2 ás 5 hs.

Dr. Souza Mendes — Tuberculose da larynge — Rodrigo Silva, 28, de 2 ás 4. C. 1838.

CIRURGIÕES-DENTISTAS

Dr. Barros Henriques — Av. Rio Branco 175 (1º). Tel. C. 21.

Dr. Pedro Dias de Carvalho. Especialista em Apparelhos sem chapa. Raios X, etc. Rua da Assembléa, 74. e Copacabana, 660, sob.

PARTEIRAS

Mme. Moitrel Barbosa (parteira) — 34, r. da Assembléa, 2º and. Tel. C. 3672.

Mme. Virginia Madruga, parteira dip. Cons. R. Sachet, 21. 3ªs, 5ªs e sab. de 2 ás 5. (N. 7217) e chamados á rua General Bruce, 98.

HOTEIS E PENSÕES

Hotel Avenida — O mais importante do Brasil. End. telegr. "Avenida".

OS MELHORES CAFÉS

Café Ideal — Sempre puro. Dep. e Saude 122 e 150. Tel. 707, Norte.

CORRETORES DE FUNDOS PUBLICOS

Lucrecio Fernandes de Oliveira — Rua 1º de Março, 83. Tel. 4468 Norte.

DECLARAÇÕES

O Cirurgião Dentista Ubaldo Pinho communica aos seus clientes que transferiu o seu consultorio para a Travessa Ramalho Ortigão (antiga S. Francisco) n. 6. Tel. C. 805. (8340)

"CENTRO MATTOGROSSENSE"

A 15 de julho, ás 20 horas, se reunirá a 2ª assembléa geral, para a eleição de toda a directoria, de accôrdo com os artigos 14 e 43 de seus estatutos.

A Directoria. (X 7736)

AVISOS

UNIÃO DOS EMPREGADOS DO COMMERCIO

Convocação para assembléa geral extraordinaria

De ordem do sr. presidente, e em conformidade com os artigos 33 e 34, paragraphos 13 e 1º, convida os srs. associados quites, de accôrdo com os Estatutos, a tomarem parte na assembléa geral extraordinaria desta instituição, que será realizada no proximo dia 15, quarta-feira, ás 20 horas, em nossa séde social, no largo da Carioca n. 24, 2º e 3º andares, entrada pela rua Gonçalves Dias n. 3.

Ordem do dia:

1º — para tomar conhecimento, deliberando sobre o parecer da commissão de contas, referente ao balanço da gestão de 1923-1924;

2º — para resolver sobre a alteração a ser introduzida no horario do funccionamento do commercio, de conformidade com o projecto de lei Ernesto Garcez;

3º — para tratar sobre o Hospital-Sanatorio, cessão do edificio da Praia Vermelha.

Rio de Janeiro, 11 de julho de 1925 — (a) *Orlando Ribeiro*, 1º secretario. (6433)

ANNUNCIOS

Dr. Silvino Mattos, laureado especialista em dentaduras parciaes e duplas. Corrige e repara chapas defeituosas. Preços razoaveis. Rua 7 de Setembro, 231. Phone: Central 1555. (X 6912)

Ford
O CARRO UNIVERSAL
informações
ESCRIPTORIO CENTRAL
RUA 13 DE MAIO, 32
Wilson King & Co. Ltd.
Agentes autorisados
(3533)

Ararutas e feculas

Não façam suas compras, sem consultar os preços e as qualidades, da Fecularia Santa Isabel, á rua Gomes Carneiro n. 105. — Telephone Norte 3265. (2544)

SRS. DENTISTAS UZEM CIMENTO TITAN (4919)

VENDEDORES

Precisa-se de tres para angariar concertos e vendas de machinas de escrever e artigos de escriptorio. Ordenado mensal 300$000 e mais commissão. E' excusado apresentar-se sem referencias. Rua S. Pedro n. 37, loja. (X 7715)

PEÇAM CAFÉ CAMARA O MAIS PURO (2822)

Armazem com casa forte

Aluga-se para banco, escriptorio de companhia ou casa bancaria, a loja do predio á rua Primeiro de Março n. 125, a qual possue casa forte e tem as dependencias hygienicas necessarias. Trata-se no sobrado do dito predio, das 12 ás 15 horas. (X 7348)

Hotel Pensão Brasileira

Aluga-se quarto com pensão. — Rua Haddock Lobo n. 123. (X 7636)

QUARTO

Aluga-se um bem mobilado a senhor do commercio. Rua Barão do Flamengo, 26. (X 6909)

PADARIA E CONFEITARIA

Vende-se uma em Nictheroy, (São Gonçalo), excellentemente montada, bom contrato, com duas casas para moradia, fazendo bom negocio. Trata-se com o sr. Portella, á rua de São Bento, 37, Rio de Janeiro. (X 8181)

DODGE BROTHERS

Vende-se quasi novo, prompto para trabalhar na praça, preço occasião. — Trata-se á rua do Carmo n. 56, 2º andar, (elevador). (X 7468)

CONSULTORIO MEDICO

Aluga-se um para todos os dias, á rua Assembléa, 81, 1º andar. Tratar com Noé. (X 6699)

PREDIOS NOVOS

Alugam-se oito bungalows acabados de construir, á travessa Derby Club 25. Podem ser visitados a qualquer hora. Trata-se á rua do Rosario, 133 com sr. Ananias (cartorio). (X 6908)

Commandante Alfredo Braga Mello

Precisa-se falar com este senhor, á rua da Quitanda n. 68. (X 8311)

Piano e victrola

Vende-se um piano allemão, moderno, e uma vitrola Victor com armario, motivo viagem. Rua Affonso Penna, 89, c. 1, proximo Haddock Lobo. (X 7785)

Para economia do gaz

A Sociedade Federal Suissa concerta e põe em estado novo, por pouco dinheiro, quaesquer fogões e aquecedores a gaz, os mais deteriorados. Attende-se a chamados pelo telephone Central 664, á rua dos Arcos n. 64. Dá orçamentos gratis. (X 7783)

Pensão Harding

22, Marquez de Abrantes; quartos para casaes de 260$ a 300$000; para solteiros, de 200$000 a 300$000. (X 7779)

ACTOS FUNEBRES

Dr. Luiz Felippe Gonzaga de Campos

(MISSA DE SETIMO DIA)

A familia Gonzaga de Campos, profundamente consternada com o fallecimento do seu querido e inesquecivel chefe DR. LUIZ FELIPPE GONZAGA DE CAMPOS, convida todos os seus parentes, amigos e pessoas de suas relações para a missa de setimo dia que se rezará amanhã, 16 do corrente, ás 9 horas, no altar-mór da egreja da Candelaria. Confessa-se desde já eternamente agradecida. (X 7780)

Arthur Alvim Schmidt

O senador Felippe Schmidt e sua familia mandam celebrar hoje, 15 do corrente, ás 9 horas da manhã, na egreja de S. Francisco de Paula, capella da Victoria, uma missa de setimo dia por alma de seu inesquecivel filho ARTHUR ALVIM SCHMIDT, e para esse acto convidam os seus parentes e pessoas de suas relações e amizade. (X 7742)

Major Manoel Guadalupe Baêta Neves

(POMBA)

Maria Dinorah Vieira Baêta Neves, sua filha Leticia Baêta Jucá, e seu genro Odilon Jucá, profundamente sentidos pelo fallecimento de seu sogro e pae major MANOEL GUADALUPE BAETA NEVES, mandam celebrar por sua alma missa de 7º dia, amanhã, quinta-feira, 16 do corrente, ás 9 horas, na egreja de S. Francisco de Paula (capella de N. S. das Victorias), e para esse acto convidam seus parentes e amigos, confessando-se desde já gratissimos. (X 7741)

Alda Peixoto Paz

(MISSA DE SETIMO DIA)

Victor Cal Paz, esposo, filha e sogra agradecem profundamente penhorados a todos os seus parentes e amigos que acompanharam ao cemiterio o corpo de sua prezada ALDA, e de novo os convidam para assistir a missa que em intenção de sua alma mandam celebrar na egreja de N. S. da Conceição da Boa Morte, á rua do Rosario, esquina da Avenida Rio Branco, sexta-feira, 17 do corrente, ás 10 horas. (X 7724)

Dr. Mario de Paula

Celestino Nogueira de Paula e senhora, José Nogueira de Paula e senhora, Alfredo de Paula, senhora e filhos, Luiz de Paula, senhora e filhos, Maria Lydia de Paula Pereira, communicam a seus parentes e amigos o fallecimento do seu saudoso irmão, genro, cunhado e tio DR. MARIO DE PAULA, convidando-os para o seu enterramento que se realizará hoje, ás 9 horas, saindo da rua Copacabana n. 99, para o cemiterio de S. João Baptista. (X 7740)

Marechal Antonio José Dias de Oliveira

Para o enterramento do marechal ANTONIO JOSÉ DIAS DE OLIVEIRA, sua esposa e parentes convidam as pessoas de sua amizade. Sae o feretro hoje, ás 4 horas da tarde, para o cemiterio de S. João Baptista. (X 7772)

Leilah

Ernesto Jacy Monteiro e senhora participam aos parentes e amigos o fallecimento de sua filha LEILAH e communicam que o enterro saira hoje, ás 4 horas da tarde, do Hospital Evangelico para o cemiterio de S. Francisco Xavier. (X 7773)

Baroneza do Amparo

(1º ANNIVERSARIO DE SEU FALLECIMENTO)

A familia da BARONEZA DO AMPARO convida os seus parentes e amigos para assistirem á missa que fazem rezar por sua alma, no altar-mór da egreja do Carmo, ás 10 horas, hoje, quarta-feira, 15 do corrente, pelo que desde já se manifestam reconhecidos. (X 7621)

Luiz Leopoldo Fernandes Pinheiro

Leonor Guimarães Fernandes Pinheiro, Luiz Guimarães Fernandes Pinheiro e senhora, Mario Guimarães Fernandes Pinheiro, Mario Reis da Gama e familia, Arthur Carlos Fernandes Pinheiro e familia e Jorge Gomes Carneiro e familia communicam a todos os parentes e amigos que pelo fallecimento do seu saudoso irmão, pae, sogro, irmão e tio LUIZ LEOPOLDO FERNANDES PINHEIRO, farão celebrar missa de setimo dia, hoje, quarta-feira, 15 do corrente, ás 9 horas, no altar-mór da Cathedral. (X 6977)

Orminda Chiaffitelli

(30º DIA)

O prof. Francisco Chiaffitelli e familia convidam seus amigos e discipulos a assistir á missa de trigesimo dia por alma de sua extremecida esposa ORMINDA CHIAFFITELLI, que será rezada no altar-mór da egreja da Candelaria, na sexta-feira, 17 do corrente, ás 9 horas, confessando-se desde já muito gratos. (X 7739)

Elvira Rodrigues

A Associação do Pão dos Pobres de Santo Antonio faz celebrar amanhã, quinta-feira, 16 do corrente, ás 8 horas, uma missa, em suffragio de sua alma. (X 7767)

GRATIS — Si quer ser feliz em emprego, em negocios e em amizade, gozar saúde, educar a vontade, augmentar a memoria, a lucidez de espirito e o vigor physico e viril; agir pelo pensamento á distancia, livrar-se das influencias estranhas e dominal-as, vencer as difficuldades da vida e alcançar a felicidade e a paz, peça já o MENSAGEIRO DA FORTUNA. Dá-se em mão ou manda-se pelo Correio, gratis, a quem enviar este annuncio ou citar o nome deste jornal. Só para adultos e não analphabetos. Escreva para ARISTOTELES ITALIA, á CAIXA POSTAL, 604, Secção C. — (Rua Buenos Ayres, 335), Rio. Mande-nos o nome e endereço escriptos com clareza, hoje mesmo.

Maria José de Medina Coeli Ribeiro

Annibal de Medina Coeli Ribeiro, sua mulher e filhos, Francisco de Medina Coeli Ribeiro, sua mulher e filhas, Ary de Medina Coeli Ribeiro, sua mulher e filhos, Anathildes de Medina Coeli Ribeiro, Alcides Ferreira Horta, sua mulher e filhos, Delmario Dias de Moura, sua mulher e filhos, filhos, netos, nora, genros e demais parentes, agradecem a todas as pessoas que acompanharam os restos mortaes de sua querida mãe, avó e sogra MARIA JOSÉ DE MEDINA COELI RIBEIRO, e, de novo convidam para assistirem á missa que mandam celebrar, no altar-mór da egreja da Candelaria, hoje, quarta-feira, 15 do corrente, ás 9 horas, setimo dia do seu passamento, confessando-se desde já eternamente reconhecidos. (X 7624)

Coronel José Antonio Machado

(FUNCCIONARIO DA RECEBEDORIA, EX-COMPONENTE DA ALFANDEGA)

Sua viuva e sua familia, agradecendo aos que acompanharam o enterro, convidam os parentes e amigos para a missa de setimo dia que farão celebrar amanhã, quinta-feira, 16 do corrente, ás 9 1/2 horas, no altar-mór da egreja de S. Francisco de Paula, ficando desde já immensamente gratos. (X 7776)

Francisco Araujo de Carvalho

Araujo de Carvalho & Cia., Alberto Araujo de Carvalho (Dantas), Antonio T. de Araujo e familia, Alberto de Araujo e familia, Antonio Araujo e familia, Luiz Araujo de Azevedo e familia, Antonio Andrade Lima e familia, Luiz de Mattos Neves e familia, Dioméde Rodrigues e senhora, e familia e Antonio Dantas e familia convidam as pessoas de sua amizade para assistirem á missa de trigesimo dia que por alma do seu saudoso pae, sogro, irmão, cunhado, tio, genro e amigo FRANCISCO ARAUJO DE CARVALHO, será celebrada hoje, quarta-feira, 15 do corrente, ás 9 horas, no altar-mór da egreja de Nossa Senhora da Paz, pelo que desde já se confessam agradecidos. (X 6946)

Corôas de Biscuit

COMPREM SO' "BISCUIT". São as mais duraveis, mais caras e as preferidas pelas pessoas de bom gosto. Para todos os preços. Unica fabrica: Phone C. 803. ALVES FREIXO & COMP. Passeio, 62. (6379)

AVISO IMPORTANTE

Não comprem oculos e pince-nez sem escolher as lentes na casa Rocha, que tem consultas gratis por medico occultista; á rua da Assembléa, 56. (8433)

V. BELLO

Alfaiate para senhoras. Acceita o tecido para confecção de tailleurs — Manteaux, vestidos — Rua Assembléa n. 21. C. 5190. (X 7760)

FLORICULTURA BARBACENA

Corôas e Palmas de flôres naturaes por preços modicos. Assembléa, 113, T. 1837, C. (2727)

(5957)

SAPATEIROS

Viradores, gaspeadores e posponta-dores, de primeira, precisam-se na Fabrica de Calçado da rua S. Christovão n. 546. (X 8055)

Predio em Botafogo

Aluga-se o da rua Visconde Silva, 144, com quatro dormitorios, além de aposentos para empregados. Conforto moderno e garage. Póde ser visto diariamente, das 2 ás 4 horas. Informações pelo telephone Sul 92. (X 7651)

(5950)

VENDE-SE

Uma casa recentemente construida, com duas salas, dois quartos, cozinha, banheiro e grande quintal. Rua C. n. 18, Meyer. Tratar na Praia de S. Christovão, 94, com o sr. Martins. (X 7093)

Matta para carvão

Vende-se no municipio de Barra Mansa, para 8 mil saccas, duas estradas de ferro, o proprietario se incumbirá do transporte para a estação. Informações com Baptista. Rua da Quitanda, 51, sobrado, das 11 ás 12 e das 4 ás 6 horas. (X 7612)

Pianos e concertos

Concerto a dinheiro e a prestações; compro, pago o dobro, mesmo com defeito. Tel. 3816 Norte. (X 6929)

Armazem com escriptorio

Precisa-se alugar para casa importadora, no centro, de preferencia com escriptorio no sobrado. De agosto ou setembro em deante. Offertas com preço e todas demais indicações para D. S. Caixa postal n. 857, Rio. (X 7617)

DESCONTOS

A negociantes e particulares, negocio directo; rua do Carmo n. 56 — 2º — (Eledor). (X. 7300)

mme. MARIA

Professora em sciencias occultas, cartomante e chiromante. Scientista divulgada na Europa e America. Consultas todos os dias das 9 da manhã ás 8 da noite. Rua do Cattete, 282, sobrado. Telephone B. M. 3500. — Casa de familia. (X 7549)

HYPOTHECAS

Dá-se qualquer quantia, a juros modicos, sob hypotheca de predios, de preferencia no centro e arrabaldes desta capital. Informações de 1 ás 2 com Mello Junior. S. José, 116, sobrado. (X 8145)

TERRENOS

Vendem-se magnificos lotes, bem situados, em boas ruas de Copacabana, Ipanema e Leblon. Trata-se na CIA. CONSTRUCTORA BRASIL. — Av. Rio Branco, 112, 7º andar. (X 8334)

TERRENOS EM COPACABANA, IPANEMA, URCA, LEBLON, RUA EDUARDO GUINLE E HUMAYTA'

Quem quizer adquirir um bom lote nestes bairros, não deixe de procurar informações na Avenida Rio Branco n. 133, 4º andar, sala 10, com o proprietario. Não ha intermediario. (X 6226)

ESCRIPTORIOS DE LUXO

No melhor local da Avenida, esquina da rua do Ouvidor, edificio novo da "A Capital", alugam-se confortaveis salas para escriptorios, servidas por elevadores. (X 8289)

Quartos — Pensão

Alugam-se bons quartos para casaes, a 400$ e 450$000 mensaes. — Rua Haddock Lobo n. 447. (X 6915)

Pharmacia — Socio

Precisa-se, solidario ou commanditario, para uma fazendo média mensal de 9:000$000. Telephone Norte 3947, Ary, das 12 ás 14 horas. (X 8340)

LANDAULET DE LUXO

Vende-se um Dellonait Belleville. Telephone Norte 6453. Moreira. (X 6923)

CHACARA

Vende-se uma com frente para duas, magnifico predio. Rua Barão Bom Retiro, 242. Facilita-se o pagamento. Informações: Telephone Central 6099. Preço: Rs. 140:000$000. (X 7512)

COFRES

Para desoccupar logar, vende-se um superior cofre allemão, por preço de occasião. Rua Theophilo Ottoni, 103. (X 8222)

CASA MOBILADA

Aluga-se a da rua da Passagem, 230, com todo o conforto e requisitos para familia de tratamento. As chaves na mesma. (X 7652)

O PILOGENIO serve em qualquer caso

Se quasi não tem, serve o PILOGENIO porque fará vir cabello novo e abundante. Se começa a ter pouco, serve porque impede a quéda. Se tem muito, serve porque garante a hygiene do cabello. Ainda para a extincção da caspa, para o tratamento da barba e loção de toillete. O PILOGENIO, sempre o PILOGENIO. A' venda em todas as pharmacias, drogarias e perfumarias.

Lic. D. N. S. P. n. 727, em 28-3-908. (8627)

As colicas uterinas mesmo de gravidez por mais violentas que sejam cedem em 2 horas com a

FLUXO-SEDATINA

E' o GRANDE REGULADOR E CALMANTE DA MULHER

Combate as COLICAS UTERINAS em 2 horas. Actua rapidamente nas inflammações do UTERO e dos OVARIOS.

A "FLUXO-SEDATINA" é de acção prompta e efficaz em todos os casos de suspensões, irregularidades REGRAS EXCESSIVAS, faltas de regras, REGRAS DOLOROSAS, corrimentos, CATHARRHO DO UTERO, flores brancas e accidentes DA EDADE CRITICA.

Nos PARTOS é um poderoso auxiliar, porque facilita, diminue as dôres e EVITA AS HEMORRHAGIAS.

A "FLUXO-SEDATINA" é usada com optimos resultados nos hospitaes e maternidades, desde sempre RESULTADOS CERTOS.

Licenciado pelo D. N. de S. P., sob o n. 67, em 28—6—1915.

Vigogenio

O fortificante maximo para todas as edades

Combate a ANEMIA, falta de memoria, CANSAÇO, perda de phosphatos e é sempre aconselhado aos CONVALESCENTES para recuperarem a vitalidade e ENGORDAR.

Com o uso do VIGOGENIO, no fim de 20 dias, nota-se:

1º — Levantamento geral das forças, com volta do appetite.
2º — Desapparecimento completo da depressão nervosa, do emmagrecimento, e da fraqueza de ambos os sexos.
4º — Augmento de peso, variando de 1 a 3 kilos.
5º — Completo restabelecimento dos organismos enfraquecidos, ameaçados de tuberculose.
6º — Maior resistencia para o trabalho physico e augmento dos globulos sanguineos.

PREÇO DO VIDRO: 5$500

Licenciado pelo D. N. de S. P., sob n. 197, em 15 de março de 1912

MOBILIA PARA NOIVOS

Vende-se lindo dormitorio em laqué parfim, modelo original. Rua Senador Dantas, 45. (X 7626)

PREDIO EM IPANEMA

Por motivo de occasião, vende-se o predio n. 297 da rua 20 de Novembro. Tratar no mesmo. (X 7486)

Registro de marcas e patentes de invenção

Brevidade e preços modicos. — Dr. Chaves — Rua S. José, 46. (X 7632)

QUARTOS

Leme, alugam-se mobilados, com pensão, junto á praia, para familias e cavalheiros. Rua Salvador Corrêa, 40. Phone Sul 2877. (X 8328)

ESCRIPTORIOS

Alugam-se tres esplendidos, servidos por elevador, á rua Sachet n. 28, 1º andar. Trata-se no BANCO POPULAR DO BRASIL. (X 7485)

Leite de mamão

Compra-se qualquer quantidade. Litro, 8$000. Drogaria Silva Araujo. (X 7505)

A VIDA COMMERCIAL

CAMBIO

CAMBIOS ESTRANGEIROS

LONDRES, 14.

Abertura:	Hoje	Anterior
LONDRES s/N. York á vista por £	$ 4.86,12	$ 4.86,12
" s/Genova á vista por £	L. 132.50	L. 129.35
" s/Madrid á vista por £	P. 33.51	P. 33.53
" s/Paris á vista por £	F. 103.60	F. 103.35
" s/Lisboa á vista por 1$000	d. 2 31/64	d. 2 31/64
" s/Berlim á vista por £	M. 20.42	M. 20.42
" s/Amsterdam á vista p. £	Fl 12.13	Fl 12.13
" s/Berne á vista por £	F. 25.03	F. 25.03
" s/Bruxellas á vista por £	F. 104.65	F. 104.45

LONDRES, 14.

Fechamento:	Hoje	Anterior
LONDRES s/N. York á vista por £	$ 4.86,12	$ 4.86,12
" s/Genova á vista por £	L. 132.50	L. 129.50
" s/Madrid á vista por £	P. 33.50	P. 33.50
" s/Paris á vista por £	F. 103.75	F. 103.35
" s/Lisboa á vista por 1$000	d. 2 31/64	d. 2 31/64
" s/Berlim á vista por £	M. 20.42	M. 20.42
" s/Amsterdam á vista p. £	Fl 12.13	Fl 12.13
" s/Berne á vista por £	F. 25.04	F. 25.03
" s/Bruxellas á vista por £	F. 104.75	F. 104.45
" s/Amsterdam á vista p. £	—	—
" s/Stockholmo á vista p. £	—	—
" s/Christiania á vista por £	—	—
" s/Copenhagen á vista p. £	—	—

NOVA YORK, 14.

Abertura:	Hoje	Anterior
N. YORK s/Londres, tel., por £	$ 4.86.12	$ 4.86.12
" s/Paris, tel., por F.	c 4.69.00	c 4.70.75
" s/Genova, tel., por L.	c 3.66.75	c 3.77.50
" s/Madrid, tel., por P.	c 14.51	c 14.51
" s/Amsterdam, tel., por Fl.	c 40.02	c 40.03
" s/Berne, tel., por F.	c 19.42	c 19.42
" s/Bruxellas, t. tel., por F.	c 4.64.50	c 4.65.00
" s/Berlim, tel., por M.	c 23.80	c 23.80

BUENOS AIRES, 14.

Abertura:	Hoje	Anterior
BUENOS AIRES, s/Londres, taxa telegraphica, por $ ouro, t/venda	d 45 13/32	d 45 3/8
BUENOS AIRES, s/Londres, taxa telegraphica, por $ ouro, t/compra	d 45 7/16	d 45 7/16
MONTEVIDEO, s/Londres, taxa telegraphica, por $ ouro, t/venda	d Feriado	d 48 1/8
MONTEVIDEO, s/Londres, taxa telegraphica, por $ ouro, t/compra	d Feriado	d 48 5/16

TELEGRAMMA FINANCIAL

Taxas de descontos:	Fechamento	Anterior
Do Banco da Inglaterra	5 %	5 %
Do Banco de França	Feriado	6 %
Do Banco da Italia	7 %	7 %
Do Banco de Hespanha	6 %	6 %
Do Banco da Allemanha	7 %	7 %
Em Londres, tres mezes	4 7/16 %	4 7/16 %
Em Nova York, tres mezes	2 1/2 %	2 1/2 %

	Fechamento	Anterior
CAMBIO — Londres sobre Bruxellas, á vista por £	F. 104.45	F. 104.45
Genova s/Londres, á vista, por £	L. 129.25	L. 129.50
Madrid s/Londres, á vista, por £	P. 33.50	P. 33.50
Genova s/Paris, á vista, por 100 Fcs.	L. 135.00	L. 135.00
Lisboa s/Londres, á vista (t/v), p. £	Esc. 97 ¾	Esc. 97 ¾
Lisboa s/Londres, á vista (t/c), p. £	Esc. 96 ¾	Esc. 96 ¾
Paris s/Nova York, á vista por $	F. Feriado	F. 21.32
Paris s/Londres, á vista, por £	F. Feriado	F. 103.60
Paris s/Italia, á vista, por 100 L.	F. Feriado	F. 79.00
Paris s/Hespanha, á vista, por 100 L.	F. Feriado	F. 309.75
Paris s/Berne, á vista, por 100 Fcs.	F. Feriado	F. 413.21
Nova York s/Londres, t. te., por £	$ 4.86.12	$ 4.86.12
Nova York s/Paris, telegr. bancario, por franco	Cts. 4.70.25	Cts. 4.69.50
Nova York s/Genova, idem, por lira	" 3.72.00	" 3.79.75
Nova York s/Madrid, idem, por P.	" 14.52	" 14.54
Nova York s/Amsterdam, por 100 L.	" 40.06	" 40.02
Nova York s/Suissa, idem, por franco	" 19.42	" 19.41
Nova York s/Bruxellas, tel., por F.	" 4.64.00	" 4.65.00
Nova York s/Berlim, taxa telegraphica, por marco	" 23.80	" 23.80

STOCK EXCHANGE DE LONDRES

LONDRES, 13.

TITULOS BRASILEIROS

FEDERAES:		
Funding, 5 %	88	88
Nova Funding, 1914	76 3/8	76 3/8
Conversão, 1910, 4 %	45 3/4	45 1/2
1908, 5 %	67	66 3/4
ESTADUAES:		
Districto Federal, 5 %	64	64
Bello Horizonte, 1905, 6 %	65 1/2	65 1/2
Estado do Rio, bonus ouro, 5 %	72	72
Estado da Bahia, emprestimo ouro, 1913, 5 %	27 1/2	27 1/2
TITULOS DIVERSOS		
Brazil Railway, Common Stock	3/4	3/16
Brazilian Traction, Light & Power Cº, Ltd., Ord.	58	57 7/8
S. Paulo Railway Cº, Ltd. Ord.	157 1/2	159
Leopoldina Railway Cº, Ltd., Ord.	30 3/4	30 7/8
Dumont Coffee Cº, Ltd., 7 ½ %, Cum. Pref.	8 1/8	8 1/8
St. John del Rey Mining, Ord.	15/3	15/—
Rio Flour Mills & Granaries, Ltd.	97/6	97/6
Bank of London and South America, Ltd.	8 7/8	8 7/8
Mala Real Ingleza	97	97
Companhia Nacional de Estamparia	100 1/4	100 1/4
Emp. de Guerra Britannico, 5 ½, 1920/47)	100	100
Consols, 2 ½ %	56 1/2	56 1/2
Rente Française, 4 %, 1917	Feriado	45.35
Rente Française, 3 o/o (na Bolsa de Paris)	Feriado	42.55
Rente Française (Integralimdo)	Feriado	43.70
Rente Française, 5 o/o (na Bolsa de Paris)	Feriado	53.65

CAFE'

NOVA YORK, 14.

Abertura:	Hoje	Fechamento anterior
Café para entrega em setembro	16.04	16.20
Café para entrega em dezembro	14.20	14.34
Café para entrega em março	13.20	13.30
Café para entrega em maio	12.65	12.70

Mercado apenas estavel.
Desde o fechamento anterior baixa de 5 a 16 pontos.

NOVA YORK, 14.

Fechamento:	Hoje	Anterior
Café para entrega em setembro	16.09	16.20
Café para entrega em dezembro	14.10	14.34
Café para entrega em março	13.11	13.30
Café para entrega em maio	12.60	12.70
Vendas do dia	25.000	80.000

Mercado apenas estavel.
Desde o fechamento anterior baixa de 10 a 24 pontos.

NOVA YORK, 13.

Fechamento:	Compradores Hoje	Anterior
Café disponivel, typo Rio, n. 6	20	20 ¼
Café disponivel, typo Rio, n. 7	19 ¾	19 ¾
Café disponivel, typo Santos, n. 4	23 ½	23 ½
Café disponivel, typo Santos, n. 7	21 ¾	21 ¾

Rio — Baixa de 1|4.
Santos — Inalterado.

LONDRES, 13.

Fechamento: Mezes:	Setemb.	Dezemb.	Março.	Maio
Hoje	99/6	n/cot.	n/cot.	n/cot.
Anterior	100/—	n/cot.	n/cot.	n/cot.

Mercado calmo.
Baixa de 6 d.

Barboza, Albuquerque & Comp.

Successores de JOSE' JOAQUIM DE OLIVEIRA BARBOZA
Casa fundada em 1864
Endereço telegraphico — OLIBARBOZA
Rua do Rosario n. 101
Caixa Postal n. 622 — Rio de Janeiro

Cotações por 15 kilos:

	Americano	Côr
Typo 2	54$540	55$459
Typo 3	53$723	54$744
Typo 4	53$008	54$029
Typo 5	52$293	53$314
Typo 6	51$578	52$600
Typo 7	51$170	51$875
Typo 8	50$149	51$170

Mercado FROUXO.
Sabino De Robertis, encarregado.
Os cafés mal seccos estão muito depreciados. Cafés despolpados dão de 55$ a 65$000.

CUNHA NEVES & C.
COMMISSARIOS
De manteiga e outros artigos
End. telegraphico: Antoneves
Caixa Postal, 1531
Rua do Rosario 140 - Rio de Janeiro

ASSUCAR

NOVA YORK, 13.

Fechamento:	Hoje	Fechamento anterior
Assucar para entrega em julho	2.38	2.40
Assucar para entrega em setembro	2.53	2.53
Assucar para entrega em dezembro	2.66	2.67
Assucar para entrega em março	2.74	2.75

Mercado estavel.
Baixa parcial de 1 a 2 pontos desde o fechamento anterior.

NOVA YORK, 14.

Abertura:	Hoje	Fechamento anterior
Assucar para entrega em julho	2.38	2.38
Assucar para entrega em setembro	2.53	2.53
Assucar para entrega em dezembro	2.66	2.66
Assucar para entrega em março	2.74	2.74

Mercado estavel.
Inalterado desde o fechamento anterior.

LONDRES, 13.

Fechamento:	Hoje	Fechamento anterior
Assucar para entrega em agosto	15/7 ½	15/7 ½
Assucar para entrega em outubro	15/9	15/9
Assucar para entrega em dezembro	15/10 ½	16/—
Assucar para entrega em março	16/1 ½	16/3
Assucar do Brasil com 96 % de base para embarques futuros	Nominal	Nominal

Mercado estavel.
Baixa parcial de 1 a 1|2 d. desde o fechamento anterior.

ALGODÃO

LIVERPOOL, 14.

Abertura:	Hoje Firme	Anterior Calmo
Mercado		
Pernambuco, Fair	14.52	14.06
Maceió, Fair	14.52	14.06
American Fully Middling	13.87	13.41
American Futures, para outubro	12.82	12.69
American Futures, para janeiro	12.70	12.58
American Futures, apra março	12.74	12.63
American Futures, para maio	12.78	12.67

Disponivel brasileiro alta de 46 pontos.
Disponivel americano alta de 46 pontos.
Termo americano alta de 11 a 13 pontos.
Mercado calmo, porém, com preços mais altos.
As variações foram poucas. Os baixistas estão se cobrindo.
Em Manchester a procura para o panno é escassa.

LIVERPOOL, 14.

Fechamento:	Hoje	Fechamento anterior
American Futures, para outubro	12.79	12.69
American Futures, para janeiro	12.66	12.58
American Futures, para março	12.70	12.63
American Futures, para maio	12.74	12.67

Mercado: melhorou depois da abertura, devido ao estado do tempo. Houve pedidos dos commerciantes.
Desde o fechamento anterior alta de 7 a 10 pontos.

NOVA YORK, 13.

Fechamento:	Hoje	Fechamento anterior
American Middling Uplants	24.65	24.10
American Futures, para outubro	24.14	23.60
American Futures, para janeiro	23.68	23.15
American Futures, para março	23.98	23.45
American Futures, para maio	24.25	23.74

Desde o fechamento anterior alta de 51 a 54 pontos.

NOVA YORK, 14.

Abertura:	Hoje	Fechamento anterior
American Futures, para outubro	24.14	24.14
American Futures, para janeiro	23.71	23.68
American Futures, para março	24.03	23.98
American Futures, para maio	24.32	24.25

Mercado: commercio de caracter normal. Os baixistas estão se cobrindo. Houve pedidos dos commerciantes.
Desde o fechamento anterior alta parcial de 3 a 7 pontos.

INFORMAÇÕES DIVERSAS

RECOLHIMENTO DE NOTAS

A partir de 1º de outubro do corrente anno começará a pratica dos descontos determinados no art. 13 da lei n. 3.313, de 16 de outubro de 1886, á qual se refere o art. 205 do vigente regulamento da Caixa de Amortização.

As notas acima referidas são:

Notas de 5$, das estampas 15ª e 16ª.
Notas de 10$, das estampas 11, 12ª e 15ª.
Notas de 20$, das estampas 12ª e 15ª.
Notas de 50$, das estampas 11ª, 12ª e 13ª.
Notas de 100$, das estampas 11ª, 12ª e 13ª.
Notas de 200$, das estampas 12ª e 15ª.
Notas de 500$, das estampas 9ª e 11ª.

De accôrdo com os arts. 195 e 196 do regulamento da Caixa de Amortização as estações arrecadadoras não poderão recusar o recebimento de taes notas, nem as repartições pagadoras as poderão lançar na circulação.

ASSEMBLÉAS CONVOCADAS

Companhia Industrial Mattogrossense, dia 15, ás 3 horas da tarde.
Companhia Mineira de Lacticinios, dia 15, ás 4 horas da tarde.
Companhia Industrial Brasileira, dia 15, á 1 hora da tarde.
Companhia Serviços Reunidos de Itapemirim, dia 15, á 1 hora da tarde.
Empreza Brasileira de Publicidade, dia 15, ás 3 horas da tarde.
Sociedade Anonyma Papeis Nacionaes, dia 15, ás 2 horas da tarde.
Companhia Lacticinios Vassourense, dia 15, á 1 hora da tarde.
Companhia Estrada de Ferro Victoria a Minas, dia 20, ás 2 horas da tarde.

TRANSFERENCIAS SUSPENSAS

Banco Portuguez do Brasil, do dia 28 até ao pagamento do dividendo.
Banco do Commercio, até ao pagamento do dividendo.
Banco Commercial do Rio de Janeiro, do dia 25 até ao pagamento do dividendo.
Companhia Tecidos Cometa, até ao dia 15.
Banco do Brasil, até ao dia 15.
Companhia União Commercial dos Varejistas, até ao dia 15.
Companhia de Seguros «União dos Proprietarios», até ao dia 15.
Companhia Cervejaria Brahma, até ao dia 15.
Companhia de Seguros Brasil, até ao dia 16.
Companhia Progresso Industrial do Brasil, até ao dia 20.
Companhia União, até ao dia 15.
Companhia Tecidos S. Pedro de Alcantara, até ao dia 17.
Companhia E. F. e Minas S. Jeronymo, até ao dia 16.
Companhia Tecidos Confiança Industrial, até ao dia 27.

PAGAMENTOS ANNUNCIADOS

Companhia Fiação e Tecidos Moraes Sarmento, 12$000.
Companhia de Seguros Fluminense, 60$000.
Companhia Predial e de Saneamento do Rio de Janeiro, 50$000.
Companhia de Seguros Integridade, 4$000.
Companhia de Seguros Previdente, 50$000.
Companhia de Seguros Anglo-Sul-Americano, 12 %.
Companhia Mineira de Lacticinios, 8$000.
Banco Mercantil do Rio de Janeiro, 18 %.
Companhia de Seguros Confiança, 12$000.
Banco do Brasil, 20$000.
Dia 15 — Companhia Cervejaria Brahma, 12$ e mais 10$ de bonificação.
Dia 15 — Companhia Locativa e Constructora, 10$000.
Dia 15 — Companhia de Acidos, réis 12$000.
Dia 15 — Companhia Lithographica Ferreira Pinto, 20$000.
Dia 15 — Banco do Commercio, 8$000.
Dia 15 — Banco Commercial do Rio de Janeiro, 11$000.
Dia 15 — Companhia Tecidos Cometa, 20$000.
Dia 15 — Companhia de Seguros União Commercial dos Varejistas, 15$000.
Dia 15 — Companhia de Acidos, 12$000.
Dia 15 — Companhia de Seguros União dos Proprietarios, 8$000.
Dia 15 — Banco Nacional Brasileiro, 9$000.
Dia 15 — Banco dos Funccionarios Publicos, 12 %.
Dia 15 — Companhia Aurea Brasileira, 14 %.
Dia 15 — Companhia União.
Dia 16 — Companhia E. F. e Minas S. Jeronymo, 6$000.
Dia 16 — Companhia de Seguros Brasil, 3$000.
Dia 17 — Companhia Tecidos São Pedro de Alcantara.
Dia 20 — Companhia Progresso Industrial do Brasil, 20$000.
Dia 20 — Banco Portuguez do Brasil, 10 %.
Dia 20 — Companhia Assucareira Fluminense, 20$000.
Dia 27 — Companhia Tecidos Confiança Industrial, 16$000.

Juros:
Companhia Nacional de Navegação Costeira.
Companhia Fiat Lux.
Veneravel Ordem Terceira de São Francisco de Paula.
Companhia Docas de Santos.
Companhia Federal de Fundição.
Sociedade Anonyma Tecidos Esperança.
Companhia Guanabara.
Sociedade Anonyma Fabrica Hurlimann.
Apolices Municipaes de Petropolis.
Companhia Usinas Nacionaes.
Companhia Industrial Fluminense.
Companhia Energia Electrica Rio-Grandense.
Companhia Hoteis Palace.
Companhia Nacional de Tecidos de Juta.
Apolices do Estado de Minas Geraes.
Companhia Brasileira de Carbureto de Calcio.
Apolices Municipaes de Campos.
Companhia Força e Luz de Palmyra.
Companhia Industrial Santa Fé.
Dia 15 — Companhia Edificadora.
Dia 15 — Companhia Petropolis Industrial.
Dia 15 — Apolices do Estado do Espirito Santo.
Dia 15 — Irmandade de Nossa Senhora do Rosario e S. Benedicto.
Dia 15 — Apolices Municipaes de Bello Horizonte.
Dia 16 — "Jornal do Commercio".

VENDAS JUDICIAES

Dia 15 — 8 acções do Banco do Commercio e 5 apolices Diversas Emissões de 1:000$, juros de 5 %, nominativas.

CONCORRENCIAS ANNUNCIADAS

Dia 15 — Secretaria da Agricultura do Estado de Minas Geraes, para acquisição de dois navios para o serviço de navegação do rio S. Francisco.

Dia 15 — E. F. C. do Brasil, para o arrendamento do local para collocação de quatro cadeiras de engraxate na estação de Bello Horizonte.

Dia 16 — Almoxarifado Geral da Prefeitura, para a venda de um rebocador denominado "Silva", pertencente á Superintendencia do Serviço de Limpesa Publica e Particular.

Dia 16 — Remodelação do Ensino Profissional Technico, para o fornecimento de artigos de forja, serralheria, fundição, ourivesaria, sapataria, carpintaria, alfaiataria, photochenica, madeiras, depositos de agua, ladrilhos, material electrico, material de ceramica e modelagem.

Dia 18 — Directoria do Serviço Zoologico e Mineralogico do Brasil, para o fornecimento de material a diversas secções deste serviço.

Dia 20 — Delegacia Regional do Serviço de Povoamento no 6º Districto, Bello Horizonte, para compra dos lotes e terrenos abaixo declarados, situados no Nucleo Colonial João Pinheiro, municipio de Sete Lagoas.

Dia 20 — Fabrica de Polvora sem Fumaça, Piquete, para o fornecimento de diversos artigos.

Dia 20 — Departamento Nacional de Saude Publica, para os concertos de que carece a barca de desinfecção "Carneiro de Mendonça".

Dia 20 — Directoria de Obras Publicas, Nictheroy, para a execução das obras de concertos no edificio da Cadeia de Maricá.

Dia 22 — Directoria de Contabilidade, para o fornecimento, durante o segundo semestre do corrente anno de 1925, ás repartições dependentes deste Ministerio, excepto á Policia Militar do Districto Federal, Corpo de Bombeiros e Departamento Nacional de Saude Publica, dos artigos constantes do grupo 2 — generos de padaria.

Dia 27 — Escola de Minas de Ouro Preto, para o fornecimento de diversos materiaes.

Dia 27 — Directoria de Fazenda, para o fornecimento e installação de uma lavanderia no Hospital Central de Marinha, na ilha das Cobras.

Dia 28 — Directoria de Obras Publicas, Nictheroy, para a execução das obras de reparos e limpeza da cadeia publica de Campos.

REUNIÃO DE CREDORES

Concordata preventiva de Antonio Martins & Irmão, dia 15, á 1 hora da tarde.
Fallencia de A. Ruiz, dia 15, á 1 hora da tarde.
Fallencia de Cesarino & Sabione, dia 15, á 1 hora da tarde.
Credores de José Simões Sobrinho, dia 15, á 1 hora da tarde.
Fallencia de Antonio Augusto Alves, dia 15, á 1 hora da tarde.
Concordata preventiva de Serafim José de Araujo, dia 15, á 1 hora da tarde.
Fallencia de Alves Kastrup & C., dia 15, á 1 hora da tarde.
Fallencia de Caldas Santos & C., dia 15, á 1 hora da tarde.
Concordata preventiva de A. Fernandes & C. Limitada, dia 16, á 1|2 hora da tarde.
Concordata de M. Leman, dia 16, ás 2 horas da tarde.
Fallencia de Carlos de Almeida Carneiro, dia 16, á 1 hora da tarde.
Credores de David Alves de Souza, dia 17, á 1 hora da tarde.
Fallencia de Alfredo Billewitz & C., dia 17, á 1 hora da tarde.
Concordata de Albano Vianna & C., dia 17, á 1 hora da tarde.
Fallencia de Lima Oliveira & C., dia 18, á 1 hora da tarde.
Fallencia de Renato Cataldi, dia 18, á 1 hora da tarde.
Fallencia de Clemente de Azevedo & C., dia 18, á 1 hora da tarde.
Fallencia de Fontes & Pinto, dia 20, á 1 hora da tarde.
Fallencia de Belmiro Dias Corrêa, dia 21, á 1 hora da tarde.

MERCADO DE TRIGO

BUENOS AIRES, 13.

Fechamento:	Hoje	Anterior
Estado do mercado	Muito firme	Firme
Preço por 100 kilos, posto nas docas, para entregar em agosto	13.85	13.25
Para entregar em setembro	13.95	13.35

Desde o fechamento anterior alta de 60 centavos.

JUNTA COMMERCIAL

Sessão de 6 de Julho de 1925.

CONTRATOS

De Marun Abdalla Curi & C., firma composta dos socios solidarios, Marun Abdalla Curi e Felippe Melham Abdalla Curi, para o commercio de fazendas, etc., á avenida 28 de Setembro n. 306, com capital de 100:000$, prazo indeterminado.

De F. Foscaldo & C., firma composta dos socios solidarios, Roque Foscaldo e Vicente Orofino, para o commercio de calçados, etc., á rua do Jardim Botanico n. 528, com capital de 5:000$, prazo indeterminado.

De Pereira da Silva & Rodrigues, firma composta dos socios solidarios, Augusto Pereira da Silva e Manoel Rodrigues Casado, para o commercio de carvão vegetal, á rua 24 de Maio n. 303, com capital de 4:000$, prazo indeterminado.

De Farah Jorge & C., firma composta dos socios solidarios, Farah Jorge e Benjamin Abrahão, para o commercio de fazendas, etc., á rua S. Christovão, n. 11, com capital de 40:000$, prazo indeterminado.

De A. F. Maia & C., firma composta dos socios solidarios, Antonio Francisco Maia e José de Menezes Franco, para o commercio de productos pharmaceuticos, á rua Fernandes Guimarães n. 34, com capital de 50:000$, prazo 2 annos.

De Sá & Waki, firma composta dos socios solidarios, Joaquim Lopes de Sá Coelho Junior e d. Anna Thereza Wicki, para o commercio de pianos, á avenida Mem de Sá n. 100, com capital de 40:000$, prazo indeterminado.

De Fructuoso & Gomes, firma composta dos socios solidarios, Fructuoso Rodrigues e Fortunato Gomes, para o commercio de restaurant, á rua S. Francisco Xavier, n. 488, com capital de 10:000$, prazo indeterminado.

De Americano, Esteves & C., Limitada, firma composta dos socios solidarios Oscar Americano, Augusto Esteves, d. Vitalina Brasil e d. Maria Eugenia Americano, para o commercio de representações, etc., á rua do Carmo n. 25, com capital de 80:000$, prazo dois annos.

De Novis & Frota, firma composta dos socios solidarios, Maria da Silva Pereira Novis e Francisco da Silva Frota, para o commercio de cinema, com capital de 500:000$, prazo indeterminado.

De Cardoso & Assumpção, firma composta dos socios solidarios, José Leandro Cardoso e Antonio Gomes de Assumpção, para o commercio de carvão, á rua Dr. Nabuco de Freitas n. 187, com capital de 2:000$, prazo indeterminado.

De A. Martins Ferreira & C., firma composta dos socios solidarios, Augusto Martins Ferreira, e José Antonio Lavrador, para o commercio de botequim, etc., á rua Jardim Botanico n. 123, com capital de 30:000$, prazo indeterminado.

De Teixeira & Reis, firma composta dos socios solidarios Abilio José Teixeira e João Reis das Dores, para o commercio de barbearia, etc., á rua Senador Pompeu n. 140, com capital de 4:000$, prazo indeterminado.

De Severino Campello & C., firma composta dos socios solidarios, Severino Campello de Resende e da socia commanditaria, Vaz Lisbôa & C., para o commercio de ferragens, etc., á rua da Alfandega n. 116, com capital de réis 200:000$, prazo indeterminado.

De Vasquez & Otero, firma composta dos socios solidarios, Damião Valcile Vasquez e Manoel Gonzalez Otero, para o commercio de padaria, á rua do Riachuelo n. 46, com capital de réis 100:000$, prazo indeterminado.

De Nahum, Adolpho & C., firma composta dos socios solidarios, Nahum Paulo Aisen e Adolpho Paulo Aisen e da socio commanditaria, d. Sophia Aisen, para o commercio de ligas, etc., á rua Marão de Mesquita n. 1.013, com capital de 50:000$, prazo indeterminado.

De M. Ferraz & C., firma composta dos socios solidarios, Adeltano Soares de Mattos Porto D'Ave e Mariano Marcondes Ferraz e dos socios commanditarios, Porto D'Ave & C., para commercio de pedreira, á rua Pinheiro Machado n. 173, com capital de réis 160:000$, prazo indeterminado.

De Mottin, Vigarinho & C., firma composta dos socios solidarios, João Antonio Mottin, Lourenço Mottin e José Miranda Vigarinho, para o commercio de liquidos, etc., á rua 20 de Abril n. 10, com capital de 162:000$, prazo indeterminado.

De Gouvêa & Fernandes, firma composta dos socios solidarios, Aquino de Gouvêa e Miguel Fernandes, para o commercio de caixotaria, á rua Senhor dos Passos n. 131, com capital de réis 3:000$, prazo tres annos.

De Francisco Garcia & C., firma composta dos socios solidarios, Francisco Garcia e Carlos Alberto da Silva, para o commercio de pharmacia, á rua General Rocca n. 1, com capital de réis 20:000$, prazo indeterminado.

De Cunha, Costa & C., firma composta dos socios solidarios, Ladislau Dias da Cunha, Maximino Lourenço da Costa e Ernesto Dias da Cunha, para o commercio de fabrica de vassouras, á rua Visconde de Nictheroy, com capital de 20:000$, prazo indeterminado.

De Victoria, Wilson & C., firma composta dos socios solidarios, Accacio Klenfeld da Costa Victoria, Arthur Hilson e Emilio Carrica, para o commercio de exploração de uma fazenda, com capital de 10:000$, prazo indeterminado.

ALTERAÇÕES DE CONTRATOS

De Cunha, Graça & C., o socio solidario José Maria de Oliveira Cunha Graça, passa a socio commanditario.

De F. Diniz & C., o capital social fica elevado a 10:000$.

De A. Sattler & Filhos, retira-se o socio Eduardo Wilhelm Sattler recebendo a importancia de 7:250$, retirando-se tambem o socio Adolpho Sattler recebendo a importancia de 93:446$300.

De Fernandes, Rodrigues & C., retira-se o socio, Nabor Fernandes recebendo a importancia de 16:024$441, continuando a sociedade com os demais socios.

De A. M. Bittencourt & C., o capital social fica elevado a 250:000$.

DISTRATOS

De Mottin, Vigarinho & C., retiram-se os socios João Antonio Mottin, Lourenço Mottin e José Miranda Vigarinho, recebendo cada um a importancia de 50:000$.

De Novis & Frota, pelo fallecimento do socio dr. Alfredo Novis recebendo seus herdeiros a importancia de réis 229:616$975, ficando com o activo e passivo o socio Francisco da Silva Frota, na importancia de 229:616$975.

De Pinho Silva & C., retira-se o socio Abilio Nunes Pinheiro recebendo a importancia de 35:000$, ficando com o activo e passivo o socio Abilio de Oliveira Pinho Silva na importancia de 10:000$.

De Castro Monteiro & C., retira-se o socio Macario Botelho recebendo a importancia de 1:675$550, retirando-se tambem o socio, Ernesto de Castro Monteiro, recebendo a importancia de réis 3:675$550.

De Martins Rabello & C., retiram-se os socios Clovis F. Martins e Antonio de Oliveira Mello recebendo o primeiro socio a importancia de 2:000$ e o segundo nada recebe, ficando com o activo e passivo o socio, Waldemar de Almeida Rabello, na importancia de réis 10:000$.

De Jorge & Pereira, retira-se o socio, Firmino Jorge recebendo a importancia de 6:998$750, ficando com o activo e passivo, o socio, Augusto Pereira da Silva, na importancia de 6:000$.

De M. Salema & C., retira-se o socio, José do Monte recebendo a importancia de 1:459$340, ficando com o activo e passivo, o socio Manoel Conceição Salema na importancia de 4:000$.

FIRMAS INDIVIDUAES

De Antonio Gomes Cardoso, para o commercio de roupas feitas, á rua Tobias Barreto n. 95, com capital de réis 25:000$.

De J. P. Alboni, para o commercio de fabrica de chapéos, á rua do Estacio de Sá n. 6, com capital de 25:000$.

De Emjureidini, para o commercio de fazendas, etc., á rua da Alfandega numero 250, com capital de 100:000$.

CONTRATOS

De J. M. C. Cunha & C., firma composta dos socios solidarios, Bernardino Marques da Silva e José Maria Carneiro da Cunha, para o commercio de preparado pharmaceutico, á rua Torres Sobrinho n. 39, com capital de 2:000$, prazo indeterminado.

De Mello & Reis, firma composta dos socios solidarios Antonio Dutra e Mello e Manoel Teixeira dos Reis, para o commercio de moveis, á rua Teixeira Azevedo n. 19, com capital de 10:000$, prazo indeterminado.

De L. Bezerra & C., firma composta dos socios solidarios, Mario Ferreira Lima, Renato Pinto da Rocha e Antonio L. Bezerra de Azevedo, para o commercio de commissões, etc., com capital de 50:000$, prazo indeterminado.

ALTERAÇÕES DE CONTRATOS

De Birkeland & C., Limitada, o capital fica elevado a 150:000$.

DISTRATOS

De Pinheiro & Loureiro, retira-se o socio Manoel Joaquim Pinheiro recebendo a importancia de 15:437$300, ficando com o activo e passivo o socio José Loureiro na importancia de 15:437$300.

De Santos & Silva, retira-se o socio Antonio Silva recebendo a importancia de 4:014$575, ficando com o activo e passivo o socio Melandri Santos na importancia de 7:500$.

FIRMAS INDIVIDUAES

De Feliz de Oliveira, para o commercio de liquidos, etc., á rua Passagem do Gado n. 441, com capital de réis 5:000$.

De Jannario Salermo, o capital social fica reduzido a 50:000$.

De Eduardo Gonçalves, para o commercio de typographia, á rua Frei Caneca n. 26, com capital de 30:000$.

De João Perfeito Vaz Neves, para o commercio de seccos e molhados, á estrada Velha da rajá n. 175, com capital de 5:000$.

De M. Fernandes Garcia, para o commercio de fabrico de botões, etc., á rua Uruguay ns. 201 e 203, com capital de 50:000$.

De Antonio Joaquim Esteves, para o commercio de officina de ferreiro, á rua Coronel Pedro Alves n. 48, com capital de 10:000$.

De George Rowland, para o commercio de commissões, etc., á rua São Pedro n. 83, com capital de 50:000$.

De J. Begossian, o capital social fica elevado a 100:000$.

MOVIMENTO DO PORTO

ENTRADAS DO DIA 14

De Hamburgo e escs., paquete allemão "Ernest Hugo Stinnes II"; carga a Luiz Campos. Trouxe 9 passageiros para o Rio.

De Bassein e escs., vapor inglez "Petersham"; carga ao Lloyd Brasileiro.

De Porto Alegre e escs., paquete nacional "Itajubá"; carga a Lage Irmãos. Trouxe 56 passageiros para o Rio e 6 em transito.

De Porto Alegre e escs., paquete nacional "Itaquera"; carga a Lage Irmãos. Trouxe 80 passageiros para o Rio e 16 em transito.

De Recife e escs., paquete nacional "Itapuhy"; carga a Lage Irmãos. Trouxe 101 passageiros para o Rio e 19 em transito.

SAIDAS DO DIA 14

Para Porto Alegre e escs., paquete nacional "Assú".
Para Nova Orleans e escs., paquete inglez "African Prince".
Para Buenos Aires e escs., paquete japonez "Mexico Maru".
Para Buenos Aires e escs., paquete inglez "Niagara".
Para Santos, motor nacional "Pharoux".
Para Porto Alegre e escs., paquete nacional "Commandante Alvim".

MARITIMAS

VAPORES ESPERADOS

Penedo e escs., "Iris"	15
Laguna e escs., "Manoel Lourenço"	15
Porto do sul, "Tamoyo"	15
Belém e escs., "Bahia"	16
Porto Alegre e escs., "Commandante Alcidio"	16
Nova York, "American Legion"	16
Liverpool e escs., "Darro"	16
Genova e escs., "America"	16
Manáos e escs., "Joazeiro"	17
Rio da Prata, "Kr. Gustaf Adolf"	18
Rio da Prata e escs. "Cap Norte"	18
Bremen e escs., "Cap Polonio"	18
Bremen e escs., "Crefeld"	18
Rio da Prata, "Duca Degli Abruzzi"	19
Genova e escs., "Principessa Giovanna"	19
Portos do sul, "Itaipú"	19
Portos do sul, "Anna"	20
Hamburgo e escs., "Poconé"	20
Portos do sul, "Recife"	20
Rio da Prata, "Bayard"	21
Rio da Prata, "Heduana"	21
Rio da Prata, "Principe di Udine"	21
Londres e escs., "Highland Rover"	21
Rio da Prata, "Nazario Sauro"	21
Rio da Prata, "Hoedic"	22
Rio da Prata, "Southern Cross"	22
Noruega e escs., "Crux"	23
Nova York, "Troubadour"	24
Genova e escs., "Ré Vittorio"	24
Southampton e escs., "Arlanza"	25
Gothemburgo e escs., "Pacific"	25
Manáos e escs., "Macapá"	25
Rio da Prata, "Vestris"	26
Rio da Prata, "Mosella"	26
Portos do norte, "Campinas"	27

VAPORES A SAIR

Paranaguá, "Amarante"	15
Hamburgo, "Vigo"	15
Pará e escs., "Itajubá"	15
Recife e escs., "Itaguassú"	15
Mossoró e escs., "Corcovado"	15
Porto Alegre e escs., "Itapuhy"	16
Rio da Prata e escs., "America"	16
Rio da Prata e escs., "Darro"	16
Itajahy e escs., "Etha"	16
Mossoró e escs., "Rio Amazonas"	16
Laguna e escs., "Prospera"	16
Manáos e escs., "Campos Salles"	17
Rio da Prata e escs., "American Legion"	17
Recife e escs., "Claudian"	17
Recife e escs., "Itaquera"	17
Helsingfors e escs., "Kr. Gustaf Adolf"	18
S. Francisco e escs., "Tamoyo"	18
Hamburgo e escs., "Cap Norte"	18
Rio da Prata e escs., "Cap Polonio"	18
Porto Alegre e escs., "Ibicapaba"	18
Pelotas e escs., "Itaipava"	18
Rio da Prata e escs., "Crefeld"	18
Genova e escs., "Duca Degli Abruzzi"	19
Rio da Prata, "Principessa Giovanna"	19
Parahyba e escs., "Bocaina"	19
Hamburgo e escs., "Mandu"	20
Laguna e escs., "Commandante Manoel Lourenço"	20
Penedo e escs., "Iris"	20
Porto Alegre e escs., "Itaquatiá"	20
Aracajú e escs., "Itaituba"	20
Macáo e escs., "Itameracá"	20
Porto Alegre e escs., "Itaipú"	21
Porto Alegre e escs., "Itapema"	21
Porto Alegre e escs., "Commandante Vasconcellos"	21
Genova e escs., "Principe di Udine"	22
Bordeaux e escs., "Meduana"	22
Rio da Prata, "Highland Rover"	22
Havre e escs., "Hoedic"	22
Genova e escs., "Nazario Sauro"	22
Nova York, "Southern Cross"	23
Montevidéo e escs., "Joazeiro"	23
Manáos e escs., "Recife"	23
Rio da Prata e escs., "Crux"	24
Rio da Prata e escs., "Ré Vittorio"	24
Belém e escs., "Bahia"	24
Porto Alegre e escs., "Mantiqueira"	24
Laguna e escs., "Anna"	24
Nova York e escs., "Alegrete"	25
Rio da Prata e escs., "Pacific"	25
Liverpool e escs., "Jaboatão"	25
Amarração e escs., "Cubatão"	25
Rotterdam e escs., "Drechterland"	25
Rio da Prata e escs., "Arlanza"	25
Iguape e escs., "Pirahy"	25
Nova York e escs., "Vestris"	26
Bordeaux e escs., "Mosella"	26
Manáos e escs., "Affonso Penna"	27

(8495)

LEILÕES

Leilão de Penhores
Hoje, 15 de julho
JOSE' CAHEN
Rua Silva Jardim, 7
(X 4993)

Leilão de Penhores
Em 20 de julho de 1925
Dias & Moysés
Rua Imperatriz Leopoldina 14
Fazem leilão de todos os penhores vencidos e avisam aos senhores mutuarios que podem reformar ou resgatar as suas cautelas até á vespera do dia do leilão. (X 7198)

Leilão de Penhores
EM 22 DE JULHO DE 1925
CASA GONTHIER
Henry e Armando
(Fundada em 1867)
45 — RUA LUIZ DE CAMÕES — 47
Fazem leilão dos penhores vencidos e avisam aos Srs. mutuarios que podem reformar ou resgatar as suas cautelas até á vespera do leilão. (X 8143)

Leilão de Penhores
23 de julho de 1925
A. Motta & Irmão
5, BECCO DO ROSARIO
Fazem leilão de todos os penhores vencidos e avisam aos srs. mutuarios que podem reformar ou resgatar suas cautelas até á hora do leilão. (X 6858)

Leilão de penhores
24 julho 1925, ás 12 horas
VEUVE LOUIS LEIB & Cia.
Succrs. de A. CAHEN & C.
Ruas: Imperatriz Leopoldina n. 22 e Luiz de Camões, 62, esquina. (4949)

Cozinheiros e cozinheiras

PRECISA-SE de um cozinheiro, na rua Copacabana n. 768. Paga-se 60$000. (X 6924) D

ALUGA-SE uma boa cozinheira de forno e fogão, dormindo na casa dos patrões, á rua Humaytá n. 205 casa 1, terreo. (X 7726) B

Empregos diversos

A' Praia de Botafogo, 90, casa 17, offerece-se uma moça brasileira parda, de toda confiança, para copeirar ou arrumar, exigindo bom ordenado. (X 6945) D

PRECISAM-SE bons cigarreiros de palha, á rua Riachuelo n. 19. (X 7613) D

PRECISAM-SE boas ajudantes de costura; rua da Assembléa n. 104, 1º andar. (X 6959) D

PRECISA-SE de uma boa costureira de vestidos com pratica de armar e desarmar qualquer vestido, ordenado mensal 180$. Rua do Cattete n. 183, loja. (X 6789) D

UMA senhora de mediana edade educada e com referencias offerece-se para dama de companhia ou governante de uma senhora só ou cavalheiro viuvo que tenha filhos. Cartas nesta folha para E. R. (X 7761) D

Casas e commodos no centro

ALUGA-SE um grande armazem com 11 portas, na rua da Constituição n. 47; trata-se ao lado, na Pharmacia Cordeiro. (X 7703) E

ALUGA-SE uma sala de frente, para escriptorio, tem telephone. Rua Vasco da Gama, 8, sobrado. (X 8273) E

ALUGA-SE um quarto bem mobilado, de frente, em casa de familia; rua do Carmo, 5, 2º andar. (X 8336) E

ALUGA-SE, na rua S. José n. 34, 2º, sala de frente ou quarto interior, ou os dois, para escriptorio ou morada de senhor amigo do socego, asseio, respeito e independencia. (X 8352) E

ALUGAM-SE salas mobiladas a rapazes ou a casaes de tratamento, á rua 20 de Abril, 27, sob., antiga trav. do Senado. (X 7522) E

ALUGA-SE em casa de familia, um quarto, com pensão para 2 pessoas; rua Senador Dantas n. 77, sobrado. (X 7757) E

ALUGAM-SE tres salas de frente, area coberta e cozinha; rua Rodrigo Silva n. 18, 2º andar. (X 7577) E

ALUGA-SE á rua Sylvio Romero, 22, uma casa com todo o conforto. Trata-se na rua Evaristo da Veiga, 24. (X 6884) O

ALUGA-SE um amplo andar do predio da rua Theophilo Ottoni n. 34, proprio para escriptorio commercial ou companhia. Trata-se na mesma rua n. 38. (X 6801) E

ALUGAM-SE duas boas salas de frente mobiladas com café a senhor de tratamento ou dois rapazes, á avenida Mem de Sá n. 11. (X 7460) E

ALUGA-SE, proximo ao theatro Municipal, um esplendido 2º andar com 5 grandes quartos, 2 salas, banheiro, cozinha com fogão a gaz e grande terraço, com tanque. Trata-se na rua Sete de Setembro n. 203. (X 7661) E

ALUGA-SE linda sala de frente mobilada; tem banho quente e telephone; rua do Riachuelo n. 21, sob. (X 7757) E

ALUGAM-SE dois grandes pavimentos, na rua de S. José n. 81, perto da Avenida Central. (X 7752) E

CASA — 105$000
Aluga-se uma casa por 105$000, com 3 quartos, 2 salas, digo, vende-se na "A Nobreza", á rua Uruguayana, 95, lindos cache-cols de lã a 3$900. (5000) E

ALUGA-SE o sobrado da rua do Rosario 137, com contracto ainda de anno e meio, para escriptorio. Trata-se á mesma rua 150, loja (8583) E

ALUGA-SE a casal decente e sem filhos, em casa de pequena familia, uma esplendida sala, tendo agua corrente e W. C., Senado, 160. (X 8288) E

ALUGA-SE a esplendida casa da rua Magnolias, 14, propria para pessoas de tratamento. Trata-se na rua Jardim Botanico, 942. (X 8301) G

ALUGAM-SE duas pequenas casas na rua Mundo Novo ns. 94 e 96 no final da rua Marquez de Olinda, em Botafogo. Ver nas mesmas e trata-se na rua D. Carlota n. 81; hoje Visconde de Ouro Preto. (X 8276) G

ALUGA-SE na rua Marquez de Abrantes, 75, um excellente predio, com loja, para qualquer negocio e sobrado, para familia de tratamento, trata-se na rua Gonçalves Dias, 55 ou Evaristo da Veiga, 24. (X 8291) G

ALUGA-SE ou vende-se bella vivenda, com salas, 5 quartos, optimo quarto de banho, á rua 12 de Maio, 16, Jardim Botanico, em frente á pista do Jockey-Club. Informações tel. S. 1598. (X 8275) G

ALUGA-SE uma boa sala, com ou sem moveis, á rua Corrêa Dutra n. 137. (X 7618) G

ALUGA-SE em casa de familia, um ou dois quartos confortaveis, de frente, a pessoas de tratamento. Rua Conde de Baependy, 63, perto do Hotel dos Estrangeiros. (X 6917) G

ALUGA-SE uma pequena casa, mobilada; á rua Santo Antonio 110, ilha de Paquetá. Trata-se na mesma ou na rua Bento Lisboa n. 8 — Cattete. Tel. B. M. 4171. (X 7753) G

ALUGA-SE em casa de familia, uma esplendida sala com 3 sacadas de frente, bem mobilada, com agua corrente, etc. Aluguel modico; á rua Esteves Junior, 34 — Cattete. Praça S. Salvador. (X 7750) G

ALUGA-SE um optimo quarto, com refeição de primeira ordem, servida no proprio aposento. Casa estrangeira. R. das Laranjeiras, 352 — sobrado. (X 7527) G

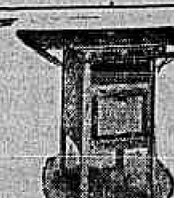
FOGÃO A' GAZ allemão só "OTTO"
Economicos, praticos, solidos e asseiados.
Vendas á DINHEIRO e a PRESTAÇÕES desde 350$000, preço de reclame.
Rua Theophilo Ottoni, 95 — Tel. Norte 6773
OTTO SCHUBACK & Cia.
(4997)

ALUGA-SE um apartamento, ricamente mobilado, em casa de familia de todo o respeito, para senhor só, sem pensão. Rua Paulo Frontin n. 82, sobrado. (X 8274) E

ALUGA-SE sala a moços ou casal; Avenida Mem de Sá n. 256.

Gomma Concreta PAZ
IMPUTRECIVEL

A mais economica e adherente.
Para uso dos Escriptorios, Repartições Publicas, Fabricas, etc.
A venda nas papelarias, casas de ferragens, da capital e dos estados
Fabr.te: J. BRANDÃO DE OLIVEIRA
Rua dos Ourives, 124 - Rio

ALUGA-SE uma sala com ou sem moveis; trata-se á rua do Riachuelo n. 286, das 12 ás 4 horas. (X 7777) E

ALUGA-SE uma sala de frente e um pequeno quarto, com todas as commodidades, para um casal sem filhos, para morar com outro nas mesmas condições, á rua Marechal Floriano Peixoto n. 53, sobrado.

SALA ESPAÇOSA — Aluga-se para deposito ou escriptorio; rua 7 de Setembro n. 190, 1º andar, proximo á praça Tiradentes. Phone C. 421. (X 7676) E

SALA muito asseiada com cinco sacadas propria para um rico escriptorio; aluga-se na rua Floriano Peixoto n. 71, sobrado. (X 6851) E

Lapa e Santa Thereza

ALUGA-SE a casa da ladeira do Senado n. 81, aluguel 260$; póde-se ver das 8 ás 4 horas; trata-se na rua da Assembléa n. 80, casa de bombons. (X 6962) F

ALUGA-SE sala independente, na rua Santo Alfredo, 54, junto ao Largo das Neves, bonde Paula Mattos, a um ou dois senhores do commercio, em casa de familia de respeito (X 6922) F

ALUGA-SE em casa de casal, sala e quarto, juntos, com entrada independente, mobilado e com pensão, a casal sem filhos; tem banhos quentes, telephone e todas as commodidades; 144, ladeira Santa Thereza — Curvello. (X 7747) F

Cattete, Laranjeiras, Botafogo e Gavea

ALUGA-SE uma boa sala de frente, com entrada independente, para um ou dois cavalheiros de tratamento; travessa Cassiano n. 16, Gloria. (X 7711) G

ALUGA-SE no Flamengo, para familia de tratamento, excellente casa. Trata-se, dias uteis, com Severino; rua Sachet, 38, 1º. (X 7547) G

ALUGA-SE uma sala de frente, mobilada e quartos, a cavalheiros; á rua Dois de Dezembro n. 118, sob. (X 7746) G

ALUGA-SE um aposento de frente, mobilado, em casa de familia, a rapaz; á rua Barão de Guaratyba, 40 — Cattete. (X 7663) G

FAMILIA aluga espaçoso quarto para dois rapazes, á rua Corrêa Dutra n. 23. (X 6916) G

PRECISA-SE de uma pequena sala inteiramente independente, mobilada; com boa pensão, em casa socegada e de familia onde não haja outros inquilinos, para uma moça séria, nas immediações de Cattete a Botafogo. Aluguel até 320$. Só serve nestas condições. Telephone para Sul 511, das 8 ás 11 e das 19 ás 21 horas. (X 7653) G

ALUGA-SE uma sala ricamente mobilada, com pensão; preferencia a cavalheiros; rua Dois de Dezembro n. 77 — Flamengo. (X 7770) G

ALUGA-SE, á rua Barão do Flamengo n. 42, esplendido quarto para casal ou duas pessoas. (X 8351) G

ALUGAM-SE esplendidos apartamentos para casaes na praia de Botafogo n. 306. (X 7637) G

ALUGAM-SE apartamento independente e dois quartos com bella mobilia, agua corrente e varanda sobre o mar, com ou sem pensão, a pessoas distinctas, Ladeira da Gloria n. 115, ao lado do Hotel Gloria.

QUARTO para uma ou duas pessoas aluga-se mobilado e independente. Tavares Bastos n. 37. (X 7415) G

SALA OU QUARTO — Aluga-se bem mobilado, com pensão, com todo o conforto e agua corrente, para casal ou cavalheiros; rua das Laranjeiras, 356. (X 8332) G

SALA DE FRENTE completamente independente bom mobilada com boa pensão, aluga-se á rua das Laranjeiras, 36, Phone B. Mar 1887. (8592) G

Leme, Copacabana e Leblon

ALUGA-SE ou vende-se o predio em dois pavimentos da avenida Rainha Elisabeth n. 169 B (Copacabana), ainda não habitado, com optimas installações, 4 dormitorios, escriptorio, 2 salas, saleta, hall, quarto para empregado, etc., entrada para automovel e grande terraço. Facilita-se o pagamento em caso de venda. Póde ser visto a qualquer hora e trata-se com o proprietario, á rua do Cattete n. 323, pharmacia. Phone B. M. 2.365. (X 7631) H

ALUGA-SE no Leme, em casa de familia, uma sala de frente e um quarto mobilados, a casaes distinctos; informações, telephone 3148, Sul. (X 6933) K

ALUGA-SE a casa da rua Villa Rica n. 12, propria para pequena familia de tratamento; chaves e informações n a rua Real Grandeza, 292. Phone Sul 1.119. (X 6781) H

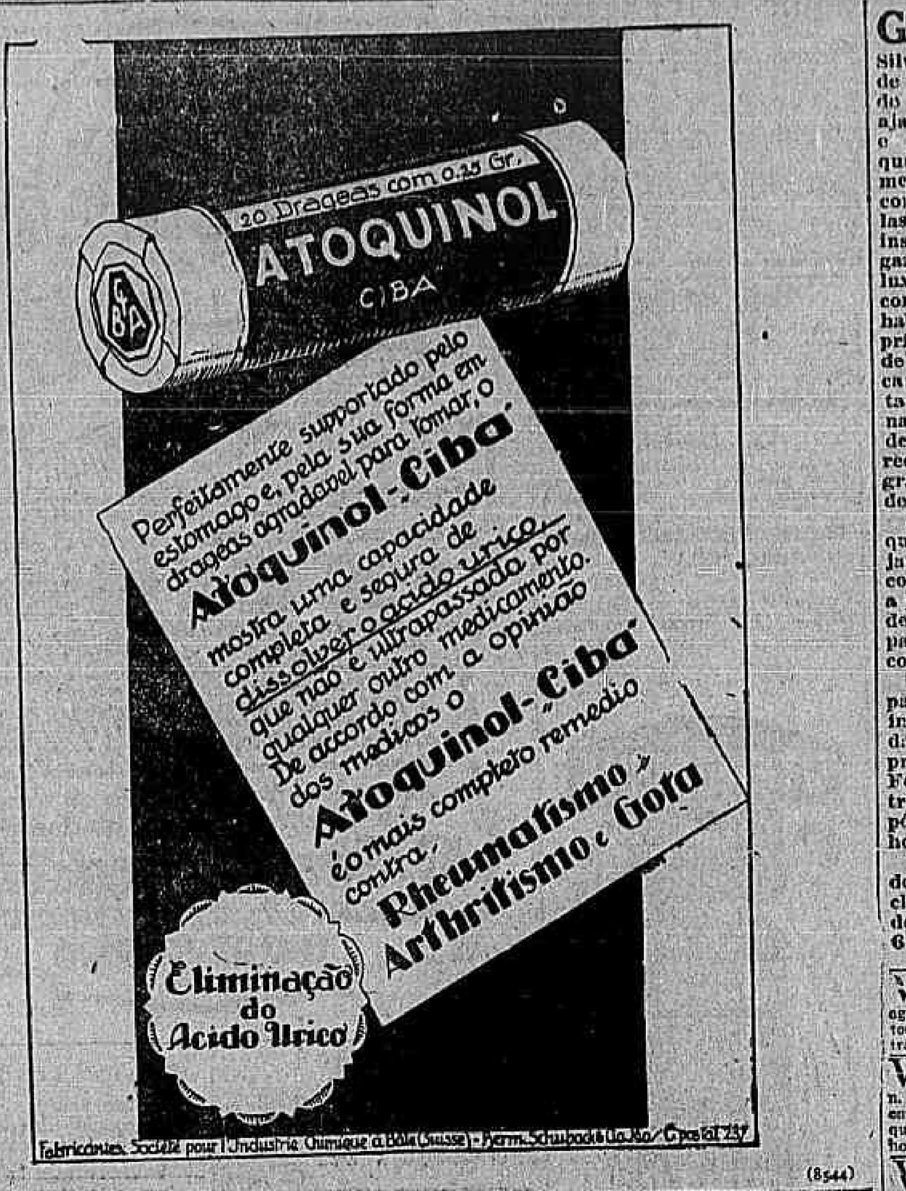

Fabricantes: Société pour l'Industrie Chimique à Bâle (Suisse) - Herm. Schubach Ltda. Rio / C. postal 237
(8544)

ALUGA-SE por 600$000, casa com 4 quartos, 2 salas; rua Ipanema; pode ser vista das 12 ás 15 horas; chaves na rua Ipanema, 106. Informações na rua dos Ourives, 77, das 12 ás 14 horas. (X 7614) H

Catumby, Estacio e Rio Comprido

ALUGAM-SE 2 bons quartos, com pensão, em casa de familia respeitavel, á rua do Bispo, 7. (X 6905) J

ALUGA-SE em casa de familia, um quarto mobilado, com pensão, a casal sem filhos; rua do Bispo. Teleph. Villa 669. J

ALUGA-SE o predio da rua Paula Ramos n. 195, com grande terreno. Trata-se na rua Visconde de Inhaúma 80, 2º andar, Sala da frente. (X. 8307) J

ALUGA-SE a casa da rua do Estacio de Sá, 23; a casa está aberta, onde se trata com o proprietario. Entrega immediata. (X 7608) J

Haddock Lobo e Tijuca

ALUGA-SE magnifico predio para familia de tratamento, optimamente situado, á rua S. Luiz n. 54 — Haddock Lobo. (X 7772) K

ALUGA-SE o bello bungalow, recentemente construido, avenida Maracanã n. 1.208 — Tijuca. (X 6964) K

ALUGA-SE a magnifica casa da rua dos Araujos, 109. (X 8339) K

APARTAMENTO ou quarto, aluga-se em casa de familia de tratamento; á rua Moura Brito n. 42 — Conde de Bomfim. (X 7662) K

São Christovão, Andarahy e Villa Isabel

ALUGA-SE o sobrado da rua Dr. Leite Lobo, 76. (X 6609) L

ALUGA-SE sala com pensão a senhor distincto. Rua Professor Gabizo n. 114. (X 7665) L

ALUGAM-SE porão habitavel e um barracão. Rua Amelia n. 64. Bonde S. Januario. (X 7717) L

ALUGAM-SE 2 optimos sobrados novos e 2 grandes armazens, á rua de S. Christovão ns. 94 e 96, esquina da avenida Paulo de Frontin. (X 7704) L

ALUGA-SE um bom bungalow acabado de construir, á rua Barão de Bom Retiro n. 316; póde ser visto a qualquer hora; trata-se á r. Quitanda n. 119. (X 7670) L

ALUGA-SE uma sala de frente, a casal sem filhos, á rua Mourão do Valle n. 22, S. Christovão. (X 7611) L

ALUGA-SE espaçosa sala de frente a senhores de respeito; á rua General Bruce n. 12 — S. Christovão. (X 6943) L

ALUGA-SE ou vende-se um excellente predio, novo, moderno, para familia de tratamento, todo pintado a oleo, com porão habitavel e grande jardim; trata-se na rua Paula Brito n. 50. (X 7650) M

SUBURBIOS

ALUGA-SE um sobrado com 4 quartos, 2 salas. (X 6903) M

ALUGA-SE um sobrado com 4 quartos, 2 salas, cozinha, fogão economico. (X 7364) M

ALUGA-SE uma casa com 3 quartos, despensa, quintal, jardim, etc., á rua Hybiapina n. 123; Penha. Trata-se na rua da Carioca 71, loja. (X 8216) M

ALUGAM-SE por 250$ as casas da avenida á rua Dr. Garnier n. 183, Jockey-Club. Bonde de Cascadura á porta. Têm dois quartos, duas salas, cozinha, quintal, com tanque e chuveiro. Informações na casa n. 26, tratar na rua Primeiro de Março n. 100, loja. (X 6860) M

ALUGA-SE a boa casa da rua Dr. Garnier n. 183, com tres grandes quartos, duas salas, banheiro, cozinha, quintal e jardim. Aluguel 350$. Informações na casa n. 183, avenida, casa 26, Jockey-Club. Bonde de Cascadura na porta. (X 6861) M

ALUGA-SE uma casa com 4 quartos e demais dependencias, na r. Basilio de Brito n. 60, Cachamby, no Meyer. (X 6947) M

NICTHEROY

ALUGA-SE uma boa sala de frente com ou sem mobilia, banho, quentes ou frio, casa socegada; preço modico. Tel. 1928 Nictheroy. (X 7625) T

ALUGA-SE uma casa á rua Cel. Moreira Cesar. (X 6323) T

Compra e venda de predios e terrenos

DINHEIRO a juro modico para hypothecas, antichreses, cauções e descontos; construcção e fiscalização de obras; com J. Pinto, á rua do Rosario n. 161, sob. Telephone N. 5236. (X 8315) N

Predios e terrenos — hypothecas, administração, construcção, concerto e fiscalização de obras; com J. Pinto, rua do Rosario, 161, sob. Telephone N. 5236. (X 8315) N

TERRENO — Vende-se um na rua Maria Amalia com 10 x 33. Tijuca. Preço 25 contos. Cartas no escriptorio do "Correio da Manhã". (X 7631) N

TERRENO — Vende-se esquina das ruas Werna Magalhães e Padre Roma; Cascadura; trata-se na rua General Canabarro n. 39. (X 6788) N

VENDE-SE um predio na rua Conde de Bomfim, 786, com 4/5 predio, com chaves no local. Tratar... C. 3353. R. 7 Setembro n. 177. (X 8294) N

VENDE-SE um bom departamento, tem 2 salas, quarto e cozinha, com avença. Rua S. Christovão. (X 8305) N

SALA OU QUARTO — Aluga-se em casa de familia. (X 6854) N

VENDEM-SE por 15 contos 3 lotes de terreno, á rua José Bonifacio, 86; á tratar na Villa Meyer. (X 7364) N

VENDEM-SE 3 predios novos, á rua Ouvidor n. 75. (X 7558) N

VENDEM-SE os predios ns. 73, 75 e 77, tratar na rua Archias Cordeiro, 106. Casa por 41.00. Barracões e materiaes de construcção. (X 6806) N

VENDE-SE predio de sobrado numero 70, rua da America, pondendo render 700$; tratar no n. 73, com Antonio. (X 6807) N

VENDE-SE a prazo qualquer dos predios aqui annunciados, depois de compral-o á vista directamente para o pretendente. Soc. Nacional de Credito Hypothecario; á rua da Assembléa n. 81. Teleph. Cent. 5174. (X 6796) N

VENDEM-SE tres casas: uma na rua Aguiar, e uma na rua Menna Barreto e outra na praia da Lapa. Trata-se na Avenida Rio Branco, 103, 1º and., sala 1, com o sr. Miguel, das 2 ás 4 horas. (X 6911) N

VENDE-SE um bom predio com 15 quartos e salas, construcção solida; ver e tratar com a proprietaria, á rua Cirne Maia n. 62 — Meyer. Bondes José Bonifacio, á porta; informar Ouvidor n. 38, 2º andar, das 3 ás 5. (X 7655) N

GRACIOSA E SOLIDA VIVENDA — Vende-se á rua Silva Rabello n. 135, estação de Todos os Santos, uma grande chacara toda plantada e ajardinada, em terreno secco e fertillissimo para toda e qualquer plantação fructifera; mede quasi 200 metros de comprimento, plano, com bellas vistas panoramicas, boas installações electricas, agua e gaz, etc., tendo no centro um luxuoso palacete de solida construcção, com grande porão habitavel, muito claro, proprio para bibliotheca ou salão de bilhar, gabinete para musica; bonds quasi á porta; distante da estação do Meyer apenas 6 minutos; o palacete ora descripto, reune os necessarios requisitos para residencia de grande familia, collegio, casa de saude, pensão, etc.

Divide-se o mesmo, em 6 quartos, 3 salas, sendo a de jantar 6 x 9, quarto sanitario completo, cozinha com fogão a gaz e economico, pia e mesa de marmore; fóra: quartos para empregados, gallinheiro, cocheiras, etc.

Esta vivenda está propria para familias que venham do interior; não só pela salubridade, como tambem por ficar proximo á estação, Estrada de Ferro Central do Brasil, com trens de 8 em 8 minutos e póde ser visto a qualquer hora.

Está prompto a ser habitado. Photos, plantas e mais esclarecimentos, á rua da Alfandega 130, 1º andar, das 2 ás 6 horas. (X 7735) N

VENDE-SE em Jacarépaguá uma casa com tres quartos, 2 salas, etc., agua e luz, terreno medindo 22 x 88m, todo arborisado; ver rua Japurá, 39; tratar Cons. (X 8249) N

VENDE-SE o moderno predio de 2 pavimentos á rua do Monte n. 57, proximo á rua do Livramento, em leilão, pelo leiloeiro PALLADIO, quinta-feira, 16 do corrente, ás 4 1/2 horas. (X 7328) N

LEME

Vende-se o bom predio de dois pavimentos, em centro de magnifico terreno. A rua Salvador Corrêa, 35, em leilão, quarta-feira, 22 do corrente, ás 4 horas, pelo leiloeiro JULIO. (6460) N

VENDE-SE o predio da rua Marquez de Sapucahy, n. 40, em leilão, quinta-feira, 16 do corrente, pelo leiloeiro JULIO. (8598) N

VENDAS DIVERSAS

VENDEM-SE duas machinas Singer para alfaiate e coser. Rua Assembléa, 64. (X 7559) O

VENDE-SE novo e solido predio de cons. Barão S. Francisco Filho n. 40. (X 6872) O

VENDEM-SE transportes em pequenas prestações mensaes. Rua 7 de Setembro n. 81. O

VENDE-SE um botequim bem montado com bastante freguezia, ponto de futuro, no Estado do Rio; tratar na estação de Anchieta. Padaria Santo Antonio. (X 7645) O

VENDE-SE um piano; avenida Mem de Sá n. 112. (X 7687) O

VENDE-SE uma barata Ford, typo sport, unica no genero, na avenida Gomes Freire, 52. (X 7669) O

Achados e perdidos

CASA Campello — Avenida Passos n. 29 A — Perdeu-se a cautela n. 116.451 desta casa. (X 8342) Q

CASA Delgado — Perdeu-se a cautela n. 24.805. (X 8302) Q

COMPANHIA Aurea Brasileira — Avenida Passos, 11 — Perdeu-se a cautela n. 25.005 da serie B da secção de penhores desta Companhia. (X 7482) Q

DIAS & Moysés, rua Imperatriz Leopoldina n. 14, Rio de Janeiro — Perdeu-se a cautela n. 148.943 desta casa. (X 7659) Q

GRUMBACH, Rocha & C. — Praça Tiradentes n. 51 — Perdeu-se a cautela n. 65.895 desta casa. (X 7689) Q

NA rua Uruguayana 117, gratifica-se a quem entregar uma alliança perdida no saguão da Central do Brasil, com data e nome. (X 8304) Q

PERDEU-SE a caderneta da Caixa Economica n. 381.982, da 3ª série. (X 8284) Q

TRASPASSA-SE

TRASPASSA-SE na melhor transversal do Flamengo, pequena pensão occupada por familias de tratamento. Inf. Tel. B. M. 298. (X 7390) P

TRASPASSAM-SE dois andares mobilados e o contrato do predio, á rua 20 de Abril n. 27, antiga travessa do Senado. (X 7521) P

PEQUENOS DESCUIDOS... GRANDES MALES...

Tosse, Falta de ar, Catarrho, Defluxos, Coryza, Dores no peito, Asthma, Dor nos ouvidos, Dôr na garganta, Calefrios, Rouquidão, Influenza, Grippe, Resfriamentos, Coqueluche, Constipações procure o
PEITORAL MARINHO
pois que um só vidro, fará pelos vossos pulmões o mesmo que faz um exercito pela sua patria
UCM S.A. USINAS CHIMICAS MARINHO

DIVERSOS

ALUGA-SE uma sala para descanso. Carta neste jornal. (X 7774) S

ARTIGOS para chapéos de senhora — Sahim — J. LOBO & C., importadores, rua Buenos Aires n. 125. Tel. Norte 1143. Recebem sempre novidades de Paris. Remettem encommendas para o interior. (X 6408) S

APARTAMENTO e pensão — Magnificos, preços razoaveis. Praia do Flamengo n. 8. (X 6957) F

Bronchites? O unico remedio efficaz é o PEITORAL MARINHO. (3576) S

BELLO SEXO Vossos incommodos tomem CAPSULAS SEVENKRAUT (Apiol — Sabina — Arruda). App. D. N. S. P. n. 94, 19-1-921. Tubo original, 7$000. A' venda: Drogaria Huber, R. 7 de Setembro. 61. (X 4924)

COMPRA-SE piano, urgente, para particular, embora precise algum concerto. Phone 241 Villa. (X 6041) S

CARTOMANTE mineira — Trabalhos garantidos; rua Frei Caneca n. 123, sob. das 12 ás 20 horas. (X 8278) S

CARTOMANTE — Mme. Anna diz o presente e futuro, dando bons conselhos; rua do Rosario, 162, 2º andar. (X 6927) S

COMPRAM-SE roupas de homem e senhora, pagando-se 50 % que outras casas. Rua Senador Dantas, 75. Telephone Central 3.344. (X 4815) S

DESCONTOS E HYPOTHECAS DE PREDIOS — Juros de 9 a 12 % ao anno, sob hypothecas de predios, contas assignadas e promissorias commerciaes e de particulares, a curto ou longo prazo, juros convencionaes e de bancos, com José Leão, Av. Rio Branco 151, 1º andar. C. 3938. (X 6818) S

Doenças venereas Tratamento cuidadoso e rapido quanto possivel da gonorrhéa, (corrimentos), e das suas complicações na urethra, prostata, testiculos, bexiga e rins, utero e ovarios; da syphilis dos cancros molles e das adenites, etc., pelo DR. JULIO DE MACEDO, á rua da CARIOCA n. 54-A (de 8 ás 11 e de 1 ás 6) (X 7713) S

FAZEM-SE plantas e preparam-se listinhas por preço modico á rua Assumpção n. 45. (X 6914) S

Gonorrhéa Syphilis Cura em poucos dias da gonorrhéa aguda ou chronica ou de qualquer corrimento e de suas complicações no homem e na mulher. Tratamento da syphilis e todas as suas manifestações com injecção indolor, de effeitos garantidos. — URUGUAYANA N. 134, de 8 ás 11 e de 2 ás 6. — DR. RUPERT PEREIRA — NORTE 6688.

Empregue bem o seu dinheiro!...
comprando á vista ou a praso sem fiador, por preços reduzidos.
Moveis de Estylo LE MOBILIER
41, Uruguayana - entre Ouvidor e 7 Setembro
((3939)

COMPRAM-SE moveis e pianos; moveis avulsos e casas mobiladas, tapetes, louças, crystaes, metaes, cortinas, machinas, cofres, etc., e tudo que represente valor; negocio decidido; chamados a André, Telephone, Norte, 6332. (X. 6952) S

Construcção, concertos, administração e fiscalização de predios, compra, venda, locação e hypotheca; com J. Pinto, á rua do Rosario, 161, sob., telephone N. 5236. (X 8315) S

CHAPÉOS e roupas de creanças — Acceitam-se encommendas. Rua Voluntarios da Patria 190 (casa D). (X 8250) S

DINHEIRO — Empresta-se sobre promissorias ou duplicatas a commerciantes e particulares, curto e longo prazo, juros modicos e bancarios. Rua do Rosario n. 69, 1º, sala 5. (X 7532) S

DINHEIRO SOB HYPOTHECAS, notas promissorias, duplicatas, apolices municipaes e federaes, juros de 8 a 12 % e bancarios, com Fernandes, Rua Buenos Aires 49, Cartorio Tabellião Heitor Luz (X 6831) S

DINHEIRO a juros desde 8 % ao anno, empresta, sobre hypothecas de predios, mesmo para construcções, o sr. Santos. Cartas para a Caixa numero 1.008 do Correio Geral. Sem intermediarios. (X. 7529) S

Gonorrhéa Syphilis aguda ou chronica, em ambos sexos, cura radical em poucos dias — Syphilis, injecções indolores — Av. Almirante Barroso (antiga Barão São Gonçalo) n. 1, 2º andar, Das 9 ás 19. Elevador — *Dr. Pedro Magalhães*, T. C. 1.009. (X 7743) S

IMPOTENCIA — Tratamento completo. Uruguayana, 134, sob., das 8 ás 11 e 2 ás 6 — Dr. Rupert Pereira. (X 7710) S

Impotencia seu tratamento. Avenida Almirante Barrozo (antiga Barão de S. Gonçalo) n. 1. 2º andar — Elevador das 9 ás 19 — Dr. Pedro Magalhães. Telep. C. 1.009. (X 7745) S

MALA DE CABINE — Vende-se á rua D. Maria n. 46, Aldeia Campista. 130$000. (X 7697) O

MME. LEÃO — Espirita vidente, avisa a sua distincta clientella que mudou-se para a rua Floriano Peixoto, 71. (X 6853) S

MME. DURÃO — Sciencias occultas, presente e futuro, desvenda todo mysterio; rua Silva Rabello, 51, Meyer, bonde Piedade. (X 6930) S

MUSSET — Cartomante, com longa pratica, attende a senhoras. Rua Visconde de Itauna n. 525, terreo. (X 8268) S

MME. SONIA — Cartomante scientifica auditiva. Rosario, 162, 2º andar. Attende das 10 ás 12 e de 1 ás 6 horas. (X 8309) S

CREOSGENOL
O TONICO DOS PULMÕES
Combate com efficacia as tosses, bronchites, asthma e rouquidão.
VIDRO — 3$500.
Dep.: Gonçalves Dias, 4

E' Bôa!!... 20148 vezes já affirmei que na Drogaria Rodrigues, á rua Gonçalves Dias 41, encontra-se o especifico, mais efficaz, para a hygiene intima das senhoras — o MATIGON (RESFRIADOS? GRIPPOSANOL) (3927)

ASTHMA? Solução de Hartmann (Formula allemã) Unico medicamento que combate a origem da enfermidade
Vende-se nas drogarias. Depositarios — Gesteira & C. Rua Gonçalves Dias n. 39 — Rio
Ap. pelo D. N. S. P. n. 286, em 4/7/918. (16.056)

(28) FOLHETIM DO "CORREIO DA MANHÃ"

Um coração que desperta

Romance de Henry de Forge e Fernand Dacre

Sacudiu a cabeça, resolveu não reflectir mais e caminhou resolutamente para Monte Carlo.

Resolvera não reflectir!... Como se isso fosse possivel...

Caminhando pelas ruas luxuosas da cidade sem parar, no meio da multidão elegante, que acotovelava sem ver, sentia-se penetrado por aquella verdade soberba e repetia baixinho:

"Amo-a, sim; não ha duvida. Amo-a."

Por isso é que se sentia tão feliz desde que chegára áquella cidade de luz, a ponto de não ter conhecido ali uma hora que não fosse de alegria!

Que surpresa! Elle que tanto zombára das paixões alheias!

Agora, que experimentava por sua vez isso que por tanto tempo chamára com desprezo "tolice humana", comprehendia que um amor dá á vida um senso novo e delicioso.

"Amo-a... amo-a — repetia.

Não se cansava de redizer essas palavras eternas; pronunciava-a á meia voz mas tinha impetos de grital-a á toda gente.

Uma alegria sobre humana inundava-o. Não queria indagar o que seria amanhã essa aventura em que se atirava com o ardor de um collegial. Sentia uma alma nova, uma alma de adolescente a seu primeiro amor.

VI

Em seu quarto de hotel, quarto modesto, dois andares acima do de Réans, Bonival acabava de fazer a barba, quando bateram á porta.

— Entre! Disse elle descuidado, imaginando que fosse algum creado.

Mas ficou estupefacto, vendo no limiar, Clotilde Villiers, sorrindo com ar um pouco constrangido.

O velho actor não pôde conter uma exclamação pouco amavel.

— Tu! — Ora essa!... Demonios me levem se esperava por semelhante visita.

— Oh! Bonival — murmurou a actriz em tom de timida censura. Que recepção pouco animadora.

— Tem razão minha pobre Clotilde, desculpa-me... Foi a surpresa. Bom dia. Como estás?

— Bom dia. Posso entrar? Não te incommoda?...

— Céos! Uma fada dá a honra de uma visita a um macaco velho e ainda pergunta se o incommoda? Entra, filha! Estás hoje mais bonita do que nunca.

Com effeito, Clotilde estava maravilhosamente bem vestida, com uma elegancia finamente exotica, um vestido branco bordado, destes que só se usam na Riviera.

Tendo em uma das mãos o pincel, na outra a navalha e com o rosto ainda ensaboado, Bonival deu volta á linda actriz, manifestando sua admiração com um prolongado assovio.

— Oh!... princeza... — disse elle afinal. Quem pretendes tu seduzir com tamanho encanto? Serei eu, por ventura, a victima escolhida?

Ella postára-se immovel e sorridente a esse exame deslumbrado, depois disse:

— Não. Tu, eu já sei que me adoras.

— Quem é então o feliz mortal?

Os supercilios de Clotilde, que tão finos e regulares pareciam traçados a pincel, crisparam-se ligeiramente.

— Ninguem... por emquanto... Mas meu caro tio... deixa que te felicite. Tua installação é assás confortavel...

— Oh!... confortavel... Decente no maximo. Uma *aurea mediocritas*.

— E que rosas tão bonitas... E's assim tão amigo de flôres?...

— Sim, mas não fui eu quem comprou essas. Meus parcos rendimentos não daria para tanto. Ellas me foram mandadas por... por uma pessoa amiga, que mora aqui perto.

— Ora essa? Tu tens amizades em Monte Carlo?

— Sim... sim... Por que não posso eu ter amigos aqui?

E como a actriz nada lhe respondesse, elle continuou.

— Dá-me licença. Sim?... Eu tenho que acabar de fazer a barba... Não imaginas como é desagradavel sentir o sabão seccando assim na pelle... Mais dois minutos e eu, devidamente barbeado, ficarei fresco como essas rosas.

Ella sentou-se e esperou com calma.

Vagamente inquieto, Bonival terminou sua toilette e arriscou-se a perguntar, enxugando as faces.

— Mas, vamos lá, pequena. Desembuxa. Que foi o que me valeu a honra de tua visita?

— Uma coisa muito simples. Vim intrevistar-te.

— Valha-me Deus! Eu fiquei assim, da noite para o dia, tão importante que já mereço as glorias de ser entrevistado? Sobre que assumpto queres ouvir minha abalisada opinião?

Clotilde voltou o rosto para a janella, o bastante para que elle não visse seu intenso rubor e disse:

— Eu queria saber se é verdade que Réans está noivo.

Bonival, que estava vestindo o casaco, ficou immovel, com uma manga caida sobre uma das mãos.

— Noivo, Réans?... Ora que idéa!

— Não ria. Eu lhe faço esta pergunta com profunda tristeza.

— Sim... é verdade; estás com os olhos cheios de lagrimas.

— Não faças caso disso. Eu quero saber a verdade.

Bonival acabou de vestir o casaco. Já não havia na expressão de seu largo rosto senão de commiseração e bondade.

— Tu tambem? — murmurou elle.

— Eu tambem... que queres dizer?

— Nada... Positivamente vocês são todas doidas... Pois então não haverá uma que não se apaixone por elle?

— Então, o senhor reconhece que ha uma mulher no caso?

— Perdão... Vamos por partes. O que eu digo é que elle impressiona todos os corações femininos; que tem um dom verdadeiramente fantastico para seduzir... Não disse mais do que isso.

— Mas, não meu caro Bonival... dize-me a verdade... Eu tenho a certeza de que elle está noivo...

— Se é isso que queres saber, podes ficar tranquilla. Ella não está noivo de ninguem... Pelo menos, eu, que sou o seu mais intimo amigo, não tenho disso conhecimento. Mas por que demonio se metteu em tua cabeça semelhante idéa?

— Vou te dizer. Ha já algum tempo que eu o acho exquisito, distraido, pensativo... Uma noite destas, quando tu estivestes em seu camarim, contando casos tão engraçados, eu fui a ultima a me retirar e... confesso que fiquei por alguns instantes á porta escutando. Ouvi elle te perguntar: — "Então? E Luiza? Como vae ella esta noite?" Tu respondeste: "Tossiu menos." "Ah!... valha-nos isso" — disse então Réans com uma expressão de tão intensa alegria que eu comprehendi logo... Elle não é indifferente a essa mulher por cuja saude se interessa com tamanho ardor.

— Ah!... foi isso que te encheu de inquietação? — replicou Bonival recobrando toda a tranquillidade. Ora, que tolice!...

Dizendo essas palavras, o velho actor raciocinava rapidamente e perguntava a si mesmo se não conviria mais descobrir todo o mysterio aos olhos de Clotilde.

Tendo-o desvendado sómente em parte, a actriz, na exaltação em que se achava, poderia começar a indagar com indiscreção, irritando Réans ou causando algum aborrecimento a mme. Fauvel; inteirada de tudo lealmente, sob promessa de reservas, ella, que era dotada de uma alma nobre e delicada, seria de certo a primeira a comprehender a necessidade de não falar nisso a pessoa alguma.

E considerando que, no caso, o mais habil seria dizer simplesmente a verdade, confiou a Clotilde toda a historia da estranha "cura" de que Réans se encarregára.

— E' curioso... extremamente curioso — repetia a actriz, ouvindo-o.

Bonival animava-se ao falar nesse assumpto, que o apaixonára e que tanto pesára a sua natural tagarellice manter secreto até esse dia.

— Mas dize-me cá, meu caro Bonival... Parece-me que tu tambem estás tomando muito a sério esta "cura".

— Confesso — respondeu elle, calando-se de subito, com a impressão que fizera uma asneira.

Reflectiu um instante; depois, comprehendendo que seu silencio seria agora mais suspeito do que todas as palavras, continuou:

— Que queres... E' perfeitamente natural. Eu, sempre vivi sósinho... Agora, visitando essa pobre pequena, conversando com ella, fazendo-me estimar por ella, tenho uma illusão de paternidade. Palavra de honra... ha momentos em que penso dessa doentinha como se fosse de facto minha filha.

— E Réans.

— Supponho que a vê como eu.

— Devéras? — perguntou Clotilde com acerba ironia. Acreditas que Réans se sinta deante della com uma alma de pae?

— Hum... De pae... seria exaggerado; mas... de medico, se o preferes. Se elle consegue cural-a terá com effeito conseguido uma maravilhosa victoria de artista.

— Uma resurreição.

— Exactamente; uma resurreição.

— E em que ponto vae essa cura?

— Em bom caminho... em muito bom caminho.

— E dize-me... E' bonita essa pequena?

"Attenção" — disse consigo mesmo Bonival. E, fazendo uma careta vaga, murmurou:

— Hum... bonita... bonita, não me atrevo a dizer que seja... Comprehendes... Doente e magra como está. Emfim... tem dezenove annos...

Clotilde ficou um instante pensativa, com o olhar fixo na ponta da sombrinha com que riscava machinalmente o chão... Depois disse ainda.

— Mas espera, Bonival... Vocês tres... você, Réans e a mãe dessa moça parecem ter esquecido uma coisa... Supponhamos que, graças a Réans, a doente retoma gosto pela vida, fica curada... Mas provavelmente... certamente mesmo e tu não te atreverás a negal-o, ella se apaixonou por elle... Que pretendem vocês fazer? Casal-os?

— Estás maluca?

— Maluca por que? Que é que eu disse de tão extraordinario?

De facto, era verdade. Que haveria de tão extraordinario em tal casamento? Mas como nunca pensára nisso, Bonival ficou quasi escandalizado.

E, como acima de tudo, era preciso tranquillizar Clotilde, tomou seu ar mais escarninho para retorquir.

— Evidentemente tudo pode acontecer neste mundo, mas esse disparate é de tal calibre que não o julgo no rol das coisas

(Continúa)

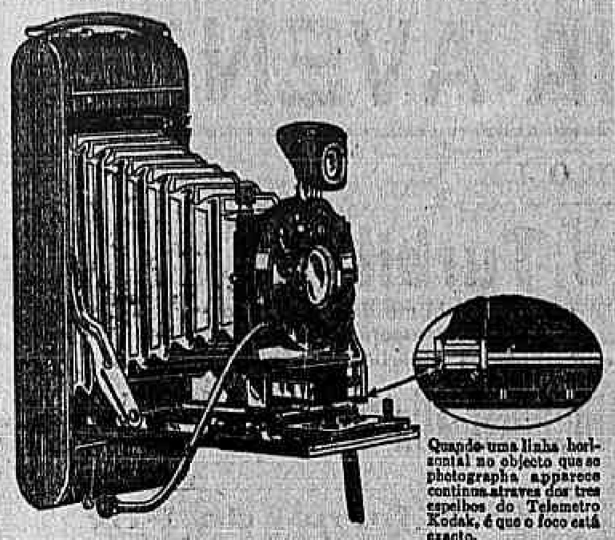

Quando uma linha horizontal no objecto que se photographa apparece continua através dos tres espelhos do Telemetro Kodak, é que o foco está exacto.

Kodak Autographica *Especial* No. 1A

LEVA a rapida objectiva Kodak Anastigmatica *f*.6.3, famosa pela nitidez dos negativos que com ella se obtém.

O obturador Kodamatico tem sete velocidades exactas, desde ½ segundo até 1/200 de segundo, e de *tempo* e de "*bolbo*". Como digno complemento do obturador, esta camara possue tambem uma escala que regula a abertura do diaphragma e indica ao mesmo tempo, á simples vista, a exposição correcta que deva usar-se.

Para tornar esta Kodak a ultima palavra em camaras de mão contribuem: a objectiva de primeira ordem, o obturador excellente, o systema especial para determinar o foco, e um acabamento perfeito.

As photographias que produz medem 2½ x 4¼ polgs. (6.5 x 11 cm.), tamanho que sempre tem gosado de muita popularidade.

A Kodak *Especial* No. 1A é autographica, certamente; isto é, pode-se inscrever o titulo e a data na pellicula ao fazer a exposição.

Peçam-na aos commerciantes de artigos Kodak.

KODAK BRASILEIRA, LTD.
RUE CAMERINO, 95 RIO DE JANEIRO

Se não é Eastman não é Kodak.

(3943)

MME. STELLA, espirita clarividente, realiza qualquer assumpto com trabalhos sérios e garantidos; attende todos os dias uteis das 12 ás 18 horas, á rua Francisco Eugenio, 195, S. Christovão. N. B. Não confundir com cartomancia. (X 7680) S

OPILAÇÃO — Resultado seguro com o PHENATOL — Não exige dieta nem purgantes. A' venda em todo o Brasil. Caixa postal 2.208. (3401)

PIANO — Vende-se um allemão; r. Visconde Rio Branco n. 59, sob. (X 7696) O

PRECISA-SE casa pequena mobiliada em Copacabana ou Ipanema. Familia ingleza. LATTA. Sá Ferreira, 19. (X 8281) S

PENSÃO — Praça 11 de Junho — Aceita pensionistas, á mesa e manda a domicilio. Rua Visconde de Itauna n. 123. (X 7372) 6

PENSÃO — Fornece-se á mesa ou a domicilio. Rua do Riachuelo, 261. (X 6886) S

PIANOS e auto-pianos allemães. R. Ferreira & Cia. Rua São Francisco Xavier n. 388. Tel. V. 3968. A maior casa importadora; a que mais vende e melhores preços e prazos offerece para primorosos instrumentos. Peçam catalogos. (2605)

PIANOS LUX
Não têm rival, unicos fabricados com madeiras nacionaes, estando, por isso, isentos de cupim. VENDAS A DINHEIRO E A PRESTAÇÕES.
Avenida 28 de Setembro n. 342
TEL. VILLA 3228
(3954)

Tosse ? Tome sem perda de tempo, o PEITORAL MARINHO. (3576)

Resfriado ? Experimente já o PEITORAL MARINHO. (3576) S

SENHORAS Utero, ovarios, colicas, corrimentos, regras irregulares e prolongadas. Av. Almirante Barroso (antiga Barão São Gonçalo) n. 1, 2º andar. Elevador. Das 9 ás 19 — Dr Pedro Magalhães. T. C. 1.009. (X 6415) S

ADVOGADOS

ADVOGADO Dr. Raymundo Moreira — Fallencias, concordatas, liquidações de sociedades commerciaes, inventarios, divorcios, penhoras, despejos, advocacia em geral. Adeantam-se custas. Quitanda n. 66, 1º andar. (X 8323) S

Divorcios amigaveis e judiciaes, casamentos de estrangeiros divorciados, escripturas, hypothecas, inventarios, testamentos, naturalizações, advocacia em geral. — Dr. Raymundo Moreira, adv. — Quitanda 66 — 1º andar. (X 8283) S

MEDICOS

DR. SAMUEL PRADO
CLINICA MEDICA: doenças do coração, pulmões, app. digestivo e syphilis. Consultas: Rua Sete de Setembro n. 195, 1º andar. — Phone Central ... Residencia: Telephone Villa 2.602. (X 6675)

DR. GUSTAVO ARMBRUST
Doenças nervosas, estomago, intestinos e da nutrição (arthritismo, diabetes, obesidade, rheumatismo). Moderno tratamento pela dietetica e physiotherapia, (duchas, banho de luz e de sol, luz ultra-violeta, etc). Consultas das 3 ás 5 horas. Largo da Carioca n. 3. (X 5740) R

CLINICA DE SENHORAS
Tratamento garantido sem operação da falta de regras, colicas, suspensão, corrimentos, regras irregulares e menstruaes. Dr. César Esteves. Rua Sete de Setembro n. 219. Telephone C. 1591, das 9 ás 11 e de 1 ás 6. (X 4708)

Molestias dos olhos, nariz e ouvidos—Dr. Neves da Rocha membro da Academia de Medicina do Rio de Janeiro, medico de diversos hospitaes no paiz e nas clinicas de Berlim, Paris, Vienna e Londres. — AVENIDA RIO BRANCO N. 90, das 12 ás 16 (X 7728) S

A SENHORA Está triste? As suas regras são dolorosas e irregulares, tome CAPSULAS SEVENKRAUT. (Apiol Sabina—Arruda) A' venda na Drogaria Huber; rua 7 de Setembro, 61. (X 4926) S

DACTYLOGRAPHIA — Ensino gratuito no Curso Freychet — Uruguayana n. 47. Machina Underwood. (X 5374) Z

COPIAS á machina e no mimeographo; Sete de Setembro n. 107. Escola Urania. Traducções. (X 7754) Z

ESCOLA URANIA
Dactylographia, Tachy, E. Mercantil, Linguas, e Curso Commercial. Sete Setembro 107. Copias á machina. — Traducções. (X 7754) Z

FACULDADE de Philosophia do Rio de Janeiro — Rua Sete de Setembro n. 1 — Dão-se prospectos. (Z 7698) Z

DOENÇAS DE NARIZ GARGANTA OUVIDOS E BOCCA Cura garantida e rapida do **OZENA** (fetidez do nariz) processo inteiramente novo
DR. EURICO DE LEMOS
professor livre dessa especialidade na Faculdade de Medicina do Rio de Janeiro. Consultorio: rua da Republica do Perú n. 23 (1º andar), antiga rua da Assembléa, das 12 ás 5 da tarde. (X 7644) Z

FACULDADE DE PHILOSOPHIA — Rua Sete de Setembro n. 1 — Curso de Doutor em Philosophia. Dão-se prospectos. (X 5880) Z

INGLEZ E ESCRIPTURAÇÃO
Prof. particular — Rua General Camara, 47, 2º andar. (X 7224) Z

INGLEZ ou port., com dactylographia, 20$ mensaes; 7 Set., 107, Escola Urania. (X 7754) Z

LINGUAS e mathematica pelo prof. dr. Washington Garcia — Preparatorios e concursos — Avenida 28 de Setembro n. 303. Tel. Norte 7748. (X 7630) Z

LINGUAS e mathematica pelo prof. dr. Washington Garcia — Para preparatorios e concursos — Avenida 28 de Setembro n. 303. Tel. Norte 7748. (X 7629) Z

PHILOSOPHIA — Matriculas livres para estudo desse preparatorio, e 20$ mensaes, com direito á frequencia nas aulas de todas as cadeiras do curso. Na Faculdade de Philosophia do Rio de Janeiro, á rua Sete de Setembro numero 1. (X 7627) Z

NA rua S. José n. 34, 2º, casa de socego e respeito, não ha lições de portuguez, arithmetica, francez, etc. em commum. Cada pessoa só as dá, por preço modico, na sua vez e á hora que lhe agradar. A matricula é em qualquer data, de dia ou á noite. (X 8353) Z

PORT., fr. e math., lecciona, lente cathedratico; r. Sousa Franco, 202, V. Isabel. (X 8287) Z

SABER Os mysterios da vida escreva, com envelope prompto para resposta a J. P. Silva, Posta Restante. Rua Marechal Floriano — Rio. (X 7727) S

COFRE GRANDE
Vende-se magnifico, de duas portas, proprio para cartorio, banco ou companhia, á rua do Rosario n. 81, loja, com Virgilio Lima. (X 7641)

ALUGA-SE
A magnifica casa da rua dos Araujos n. 109, com duas salas, tres quartos, quarto para banho completo e demais dependencias, e excellente porão habitavel, jardim e grande terreno, podendo ser vista hoje a qualquer hora. Trata-se á rua S. Pedro, 166. (X 8339)

TELEPHONES
(e seus accessorios)
COMPANHIA PAULISTA DE MATERIAL ELECTRICO.
Rio de Janeiro
Rua São José, 76.

DACTYLOGRAPHA
Precisa-se de uma habil dactylographa, perfeita conhecedora do portuguez e da lingua ingleza, para traducções da literatura, artigos technicos, sports, etc. Apresentar-se á Escola Remington, rua Sete de Setembro, 67, das 4 ás 5 horas, pontualmente. (X 6020)

UMA OPTIMA CASA NAS LARANJEIRAS
Passa-se o contrato de uma esplendida, situada no melhor ponto daquella rua, provida do mais rigoroso conforto moderno, inclusive magnifico parque com proveitosa horta e pagando 1:000$000 de aluguel, a quem comprar o rico mobiliario que o guarnece; presta-se para pensão de alto luxo ou familia de fino trato. Por motivo de viagem, facilita-se o negocio. Informações pelo telephone Norte 2.431, com o sr. Oliveira. (X 8331)

TERRENO — IPANEMA
Vende-se á rua Nascimento Silva, 96, perto da praça, 10 x 50, com barracão, agua, luz e esgoto; preço 32 contos ou permuta-se por um predio, dando-se a differença. Trata-se á rua Barata Ribeiro n. 388, casa X ou N. 4726, das 10 ás 3, sr. Eduardo. (X 6913)

FORTALECENDO
Restabelece todas as funcções o
Vinho Tonico Phosphatado das Tres Quinas Bittencourt.
111, R. Uruguayana, 111
Ap. D. G. S. P., n. 51, 17-6-909. (6372)

Pensão Missouri
Sala e quarto com agua corrente, pensão de primeira ordem, jardim, direcção estrangeira, aluga-se. Rua Senador Vergueiro, 219, Flamengo. (X 8303)

Predio — Vende-se
Vende-se por 30:000$000 o predio magnificamente situado á rua Carolina Machado n. 130, Madureira, todo reformado de novo, com oito excellentes commodos, construido em terreno que mede 21 x 43. Trata-se no BANCO POPULAR DO BRASIL, á rua Sachet n. 28. (X 2683)

IPANEMA
Aluga-se magnifico predio acabado de construir, no melhor ponto; rua Prudente de Moraes n. 11, (praça). Tem seis quartos e garage. Chaves ao lado, no n. 23. Informações pelo telephone n. 264 Ipanema. (X 8322)

BOTAFOGO
Bom emprego de capital em tres bons predios, dando boa renda, sendo: dois pequenos nos fundos e um á frente de rua muito boa. Trata-se á rua da Passagem n. 135. (X 8098)

Apartamento de luxo
Aluga-se um situado em centro de grande jardim composto de sala jantar, 2 dormitorios, sala de banho, telephone, entrada independente e pensão de 1ª ordem para familia ou cavalheiro de fino tratamento. Tratar Marquez de Abrantes 110. (X. 7420)

FORD
Completamente novo, vende-se por 4:500$000. Ver e tratar na garage Meyer. Rua Dias da Cruz n. 101. (5017)

Dr. Huber
CIRURGIÃO ALLEMÃO, partos, mol. de senhoras, c. 20 annos de pratica, hospitaes Berlim; rua Sachet 28, das 2 ás 5. Sul 1412. (X 7716) R

BANHOS DE LUZ E BANHOS HYDRO-ELECTRICOS
— Rheumatismo, asthma, syphilis, anemia, eczema, obesidade, arthritismo, molestia dos olhos e ouvidos, de origem syphilitica ou arthritica, são curadas com grande exito com estes agentes physicos.
DR. NEVES DA ROCHA
Avenida Rio Branco n. 90, das 9 da manhã ás 4 da tarde. Telephone Norte, 537. (X 7728) S

CLINICA DE SENHORAS
Moderno tratamento sem operação das hemorrhagias, corrimentos, atrazos, faltas e irregularidades menstruaes, venereas, tratamento abortivo. DR. BARTOLI — Rua S. José 27. T. C. 1127. De 1 ás 6. (X 6901) R

HYDROCELE, ORCHITES, TUMORES DOS TESTICULOS E ESTREITAMENTO DA URETHRA
HYDROCELE e estreitamento da urethra — Cura radical sem dor, sem operação cortante e sem privar o doente de suas occupações habituaes.
DR. LUIZ DE MARCOS
Uruguayana 105, das 2 ás 4. (2761)

DR. CIVIS GALVÃO
ASSISTENTE DA FACULDADE
Doenças internas. — Consultas diarias das 3 ás 6 hs. (Av. Gomes Freire n. 63. Tel. Central 2191. (X 7787)

BLENORRHAGIA Cura radical pela diathermia e raios ultra-violeta (methodo inteiramente novo no Brasil, tratamento rapido, cura em poucas applicações, indolores e sem o menor perigo — technica de Negelschmith, Berlim e Kowarschik, Vienna). Dr. Cocio Barcellos, ex-assistente da Fac. de Med. Das 9 ás 11 e das 4 ás 6, Tel. C. 3864. S. José 53. Aviso — Faz tambem tratamentos fóra das horas de consulta — com hora marcada. (3569 R)

DENTISTAS

CONSULTORIO dentario — Aluga-se 3 vezes na semana, á praça Tiradentes n. 21. (X 8260) R

DENTADO ALDO CUNHA — Trabalho rapido, garantido. Rua Marechal Floriano n. 57. (X 1575) R

DR. PLINIO SENNA
Dentista, attende á hora marcada, das 8 ás 18 horas, á rua Uruguayana, 43. Telephone Central 343. (X 6515) R

Dentista — Heitor Corrêa — Especialista em trabalhos a ouro e dentes artificiaes. Travessa S. Francisco, 12. Tel. 3440 Central. (6382)

PARTEIRAS

PARTEIRA — Mme. M. Maiarota attende em seu residencia, á rua Carlos Sampaio n. 63. Telephone C. 3317. (X 7103) Y

A SENHORA Está triste? As suas regras são dolorosas e irregulares, tome CAPSULAS SEVENKRAUT. (Apiol Sabina—Arruda) A' venda na Drogaria Huber; rua 7 de Setembro, 61. (X 4926) S

Professores e Professoras

Academico allemão Senhor de fina educação, professor de linguas, com longa pratica, ensina allemão, francez, inglez, latim, grego e preparatorios de accordo com a nova reforma, de ensino theorico e pratico. Aulas particulares e em turmas. Traducções, interprete, etc. Informações: com o professor Dr. Mazzini. Bueno, 6 ... sob. ou por telephone Norte 8171. (X 7772) Z

AULAS particulares de portuguez, inglez e escripturação. Rua D. Pedro n. 145, sala 14. (X 8283) Z

AULAS de musica pelo methodo moderno, theorico, pratico e recreativo, systema especial, pelo programma ... rua do Mattoso, ... Meyer. (X 7359) Z

Dodge Brothers

CARRO DE TURISMO
TYPO ESPECIAL

Quer o comprador confie na sua propria primeira impressão, quer no tributo dos proprietarios de carros, ou na reputação do Dodge Brothers, ou mesmo, indo além, se comprar e examinar o carro de turismo Especial peça por peça, o resultado será invariavelmente o mesmo.

Elle reconhecerá num instante o valor fundamental do carro. Ouvirá o testemunho que inspira o producto bem experimentado. E examinando detidamente verificará a especie de material e a mão de obra que Dodge Brothers empregaram para constar sua boa fama.

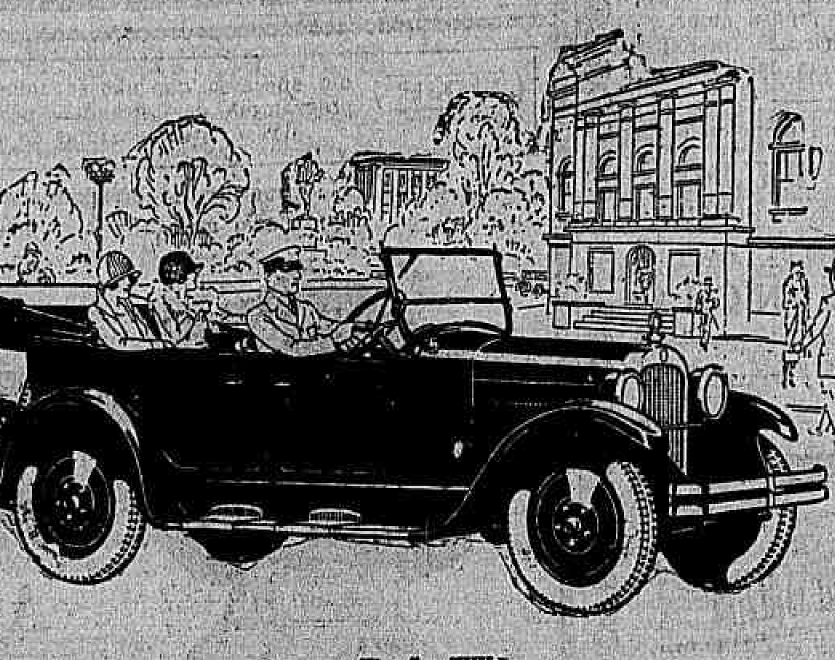

W. S. EVILL
Rua Treze de Maio, 58. DEPT. 4. Rio de Janeiro,
em frente ao Theatro Lyrico.

(6465)

TORNOS MECANICOS
SOCIEDADE DE MOTORES DEUTZ
OTTO LEGITIMO LTDA.
RIO DE JANEIRO Rua da Alfandega, 108

EMPREGADO
Precisa-se de um empregado para extrair recibos que apresente carta de conducta. Cartas a Empregado neste jornal. (X 7660)

DEPOSITO
Aluga-se um amplo armazem no centro, proprio para deposito; trata-se á rua dos Andradas n. 119. (X 7553)

Hotel-Pensão Brasileira
Acceitam-se pensionistas. — RUA HADDOCK LOBO N. 123. (X 6546)

A Parisiense
(CASA FUNDADA EM 1905)
Officina Electro-Galvanica
Nickela-se, doura-se, bronzea-se, pratea-se e estanha-se qualquer metal. Banho de nickel especial para ferro e aço. Oxida-se qualquer metal. Pratea-se systema Christofle. Doura-se a fogo e a banho. Trabalhos garantidos.
314 — Rua do Cattete — 314
TEL: B. Mar 837.
TEDESCO & IRMÃO

SOBRADO
ALUGA-SE NA RUA DA URUGUAYANA N. 168. (X 6792)

Auto, Capas, Particulares!
Capas para Ford desde 100$000, sempre em stock. Para outros typos de auto desde 130$000 e debruadas a couro de verniz, desde 160$000. — Collocação rapida em uma hora. Rua Senador Euzebio n. 244. Phone Norte 2375. Chamar o capoteiro. Fornece orçamentos para reformas de automoveis. (X 6724)

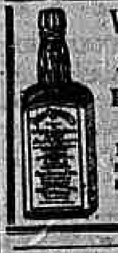

Vinho Creozotado
do pharm.-chim. JOÃO DA SILVA SILVEIRA
Poderoso Tonico e Fortificante
Empregado com grande successo na fraqueza geral.
RECONSTITUINTE DE 1ª ORDEM

Casa em Cosme Velho
Aluga-se uma esplendida casa para familia de tratamento, em meio de jardim, á rua Cosme Velho, 179, com cinco salas, oito quartos e dependencias. Tem telephone. Póde ser visitada a qualquer hora. Trata-se á rua do Ouvidor n. 54. (X 7709)

Compra-se 1 Ford e 1 piano
Para particular, pagamento á vista. Telephone 2659 Villa, dando preço e residencia. (X 7707)

PALACETE
Vende-se um em centro de terreno, á rua S. Francisco Xavier, proximo ao largo da Segunda-Feira, com sete quartos, quatro salas e mais dependencias. Preço 130:000$000. Acceita-se offerta. Trata-se: Tel. V. 1.104. (X 7214)

Casa para negocio
Aluga-se. Rua Nova São n. 11, estação de Ramos. (X 7756)

COZINHEIRA
Precisa-se de uma perfeita, para casa de familia de tratamento, que dê referencias de sua conducta. Rua Pareto n. 49 (X 7672)

HEMORRHOIDAS!!
Sem operação e sem dôr, com a MAMILLINA. — Ap. D. N. S. P., n. 269 — 22|6|918. — Com uma só applicação desapparece a irritação e murcham os mamillos.
PREÇO, 6$000. PELO CORREIO, 7$000.
DEPOSITO GERAL A' RUA URUGUAYANA N. 66,
PERESTRELLO FILHO & COMP.
EM NICTHEROY — DROGARIA BARCELLOS.
(8698)

Cães e gatos...
cavallos, bois e outras especies de animaes, quando atacados de lepra, sarna, gafeira, darthros, piolhos, bernes, bicheira e carrapatos, são rapida e radicalmente curados com o SABÃO DOGUE. Faz renascer o pello.
UM SABONETE, 2$500 PELO CORREIO 3$500
DEPOSITO GERAL A' RUA URUGUAYANA N. 66
PERESTRELLO FILHO & COMP. (8672)

Pelleteria Brasil
S. GORENSTIN
Avisa as Exmas. familias que tem grande e variado stock de todas as qualidades de pelles finas.
Executam-se todos os trabalhos deste ramo.
Praça dos Governadores, 2
Telephone 4972 Central.
(8797)

AUTOMOVEIS USADOS GARANTIDOS

Hudson 7 logares	9:000$000
Hudson 7 logares	16:000$000
Hudson landaulet	8:000$000
Hudson sport	10:000$000
Essex 6 cylindros novo	11:000$000
Essex 4 cylindros	5:500$000
Buick barata	9:000$000
Packard sport	20:000$000
Oldsmobile	8:000$000
Caminhão Ford	2:500$000
Dodge Brothers	7:500$000

Vendas a longo prazo. Juros bancarios. Prestações modicas. Examinem nossas condições. — Agencia Hudson-Essex — T. L. WRIGHT & COMP. LTDA. 142, rua Evaristo da Veiga, 144. (X 7664)

CASA
Aluga-se a da rua Humaytá n. 73, completamente reformada, com boas accommodações para familia de tratamento. Chaves na mesma. Trata-se na rua General Camara n. 49, loja. (X 7334)

PROFESSOR
Dr. phil. allemão, 35 annos, com longa pratica, falando correntemente o portuguez, procura collocação em casa de familia, ensinando todas as materias dos cursos primario, secundario, preparatorios, etc. Não faz questão de ir para FAZENDA. — Offertas no escriptorio desta folha sob A. B. C. (X 6958)

CASA NO LEME
Aluga-se uma mobilada com dois pavimentos, propria para pensão ou grande familia; contrato de tres annos. Trata-se com o sr. Costa, á rua de S. Pedro n. 166, loja. (X 6932)

Livraria Alves
Livros collegiaes e academicos. — Rua do Ouvidor n. 166. (2514)

Trilhos Decauville
Vende-se um kilometro typo 7, giradores, wagonetas, mancaes, rodeiros, etc. Trata-se na rua Primeiro de Março n. 105, 2º andar, sala 5. Telephone Norte 6119. Bento Barros Vidigal. (X 7568)

TOMBOLA
A tombola do Gremio Dramatico e B. do E. de Dentro, que devia correr a 24 do corrente, fica transferida para o dia 13 de setembro, infallivelmente, ás 16 horas, na séde. (X 6786)

EM COPACABANA
Senhorita brasileira troca lições de portuguez por lições de inglez pratico com senhorita ingleza. Resposta por carta para Lacerda, Rua do Rosario, 159, 1º andar. (X 6809)

Escola de córte
Chapéos e costura, curso rapido e pratico, em 24 lições, no atelier de Mme. Vivi. Rua Sete de Setembro n. 135, sob. Telephone Central 347. (2547)

LEIPZIG

FEIRA DE LEIPZIG

OUTOMNO DE 1925

Feira Geral de Amostras e de Construcção: Do dia 30 de Agosto até 5 de Setembro Feira Technica: Do dia 30 de Agosto até 9 de Setembro

E' o mercado central para o commercio internacional, o mais importante e variado do mundo para todos os productos de lavoura e industria.

Informações gratuitas na "União de Firmas Commerciaes Teuto-Brasileiras"

Rio de Janeiro:	Rua Theophilo Ottoni, 89 - 1º andar.
São Paulo:	Rua do Carmo, 11 - 3º and. - sala 27.
Porto Alegre:	Rua Triumpho, 2.
Bahia:	Rua das Princezas, 4.
Pernambuco:	Avenida Marquez de Olinda, 35.

A Directoria da Feira de Leipzig (Messamt fuer die Mustermessen in Leipzig) concede PASSAGEM GRATUITA aos visitantes estrangeiros, do porto de desembarque na Allemanha até Leipzig. (2891)

AEG
TRANSFORMADORES
Rua General Camara 130 — Rio de Janeiro
(1796)

PALACETE-BOTAFOGO
Aluga-se. Trata-se á rua Senador Vergueiro 193 ou Tel. B. M. 1523 acha-se aberto das 12 ás 5 da tarde. (X 8339)

EMPREGOS
Na Secção do Trafego da R. J. Tramway Light & Power, existem algumas vagas de motorneiros e conductores. Os interessados podem dirigir-se á Secção de Empregos desta Cia. á Rua Marechal Floriano, 168 — Andar Terreo. (8590)

EXMAS. NOIVAS
A LINGERIE ELEGANTE, tem um bello sortimento, em roupas finas para senhoras, roupa de cama e mesa, V. Exas. encontrarão jogos de 3 peças desde 80$, camisas desde 22$, e calças desde 23$; tudo bordados á mão; antes de fazerem suas compras, procure a LINGERIE ELEGANTE.
RUA DO CATTETE, 136 — 138. Telep. B. M. 382
(X 8337)

MACHINAS DE LAVAR E ESTERILISAR ROUPAS
Operam em 1 1|2 hora. Dispensam coradouro e com sabão apenas lavam melhor estragando menos que a mais cuidadosa lavadeira. Nenhum perigo. Preços ao alcance de todos. Typos para uso domestico e industrial. Manuaes e electricos.
Machinas para Industria de Lavanderia
Peçam catalogo á
INDUSTRIAL SUL AMERICA
Ruas 7 de Setembro 33 e Bento Lisboa 45
RIO DE JANEIRO

A NOVA SERIE DE AUTOMOVEIS
DO BOM MAXWELL
distingue-se pelo seu CONFORTO e ELEGANCIA.
Exposição á rua Marquez de Abrantes, 102, garage ita
Representantes: Adolpho Schmidt & C.
Rua S. Bento, 12
(3949)

RAIOS X DR. JORGE A. FRANCO. Consulta com exame pelos Raios X, 35$000. Tratamento e cura radical das doenças do estomago, intestinos, figado, pulmões, coração, rins, ossos, etc. — 15. Largo da Carioca, de 1 ás 6. todos os dias. Tel.: C. 3128. (8635)

BILHETES DE LOTERIAS
SO' VALE QUEM TEM
J. Autoraccio & Cia.
185, RUA DO OUVIDOR 185
TELEPH. NORTE 856
FILIAL
73, Rua 1º de Março 73
Pagamento da sorte grande no mesmo dia.
(3900)

GUARDA-LIVROS
Procurae instruir-vos no Instituto Commercial. Matriculas abertas. — Avenida Rio Branco, 101. (5372)

MILAGRE
Foi o que aconteceu a uma pessoa que, soffrendo horrivelmente do estomago e intestino, curou-se milagrosamente com o uso do ELIXIR CINTRA. Peçam attestados para Cintra & Cia. Caixa 2876, em S. Paulo. (4873)

BOM EMPREGO
Só se obtem sendo diplomado pelo Instituto Commercial. — Matriculas abertas. Av. Rio Branco, 101. (5372)

CONTADORES
Diplomae-vos no Instituto Commercial; aulas diurnas e nocturnas. — Avenida Rio Branco, 101. (5372)

Diplomas officiaes
Só no Instituto Commercial. Avenida Rio Branco, 101. (5372)

Sobrado no centro
Aluga-se um na rua da Assembléa, 113, entrada pela loja de flores; não serve para residencia. (6430)

PIANO — COMPRA-SE
Urgente, para particular, embora precise algum concerto. Phone 241 Villa (X 6942)

RODA DA FORTUNA
PARA HOJE

Grupo	25	Grupo	2
Dezena	00	Dezena	07
Centena	100	Centena	807
Grupo	24	Grupo	9
Dezena	95	Dezena	35
Centena	395	Centena	735

V.	570
U.	564
C.	340

V. P.
Nictheroy, 14|7|925.
(X. 7739)

RIO MENSAGEIRO
Junto a este jornal — Entrega volumes a domicilio e recados urgentes e garantidos. Telephone Central 58. (X 4051)

SALA DE FRENTE
Aluga-se uma para escriptorio, á Avenida Rio Branco n. 90, 1º andar. Preço 320$000. (X 7677)

Nilopolis, terrenos á venda
Dr. Octavio Braga, proprietario de parte da antiga fazenda de S. Matheus, communica aos interessados que o aviso publicado em jornaes desta capital, sobre penhora, não se entende com as terras de sua propriedade, que estão livres e desembaraçadas de quaesquer onus ou embargos. (X 6948)

COKE PARA COZINHA
Como combustivel economico, isento de fumaça e vigilancia constante que requer a lenha. Uma vez accesso, queima até o fim. Para uma familia de dez pessoas, uma tonelada chega para quasi tres mezes, e é mais barato do que a lenha! O verdadeiro amigo das cozinheiras! Para preços e informações, telephonar para Villa 1319. Francisco Barbosa & Comp. (X 6797)

Importante chacara em Todos os Santos
170 mtos. mais ou menos de fundos, toda plantada de arvores fructiferas, tendo no centro uma grande e confortavel vivenda para pessoas de gosto de posses, com 6 quartos, 3 salas, grande porão habitavel e outras dependencias. Acceitam-se propostas para venda. 130, Rua da Alfandega, 1º andar. Das 2 ás 6. (X 7723)

SCIENTISTA CARTOMANTE
Senhora estrangeira recem-chegada da Europa, falando 5 idiomas, diz o futuro pelas linhas das mãos e pelas cartas; maxima certeza. — Rua Evaristo da Veiga 49, sob. (X 7748)

CÓRTE DE CABELLOS
Por especialistas, para senhoras e crianças. Rua Sete de Setembro, 134, sobrado e 1551. Mme. Augusta. (X 7729)

PIANOS USADOS
COMPRAM-SE, paga-se o dobro. Concertam-se, a qualquer preço. Vendem-se, desde 500$000 até 3:000$000. RUA VISCONDE DE ITAUNA N. 75. E tudo referente. Telephone Norte, 4953. (X. 6877)

CABELLEIREIRA
ONDULAÇÃO PERMANENTE
A UNICA ONDULAÇÃO DURAVEL OITO MEZES
Tingem-se cabellos em todas as côres, pretos, castanho escuro, claro, louro, bronzeado, vermelho, acaju, com Henné. Lavagem de cabeça, ondulações Marcel. Vendem-se postiços ultimos modelos. Trabalha-se em cabellos cabidos. Corta-se "a la garçonne" e "demi-garçonne". RUA 7 DE SETEMBRO N. 134, sobrado, telephone Central 1551. Mme. Augusta. (X 7730)

A "ESTERISINA"
é o melhor e o mais efficaz desinfectante para uso privado das senhoras. Completamente inoffensivo, é de effeito garantido para o fim a que se destina. Evita as doenças do UTERO e as SUSPENSÕES. — VINTE ANNOS DE SUCCESSO SEM NUNCA TER FALHADO! — Approvado pelo D. N. S. P., em 17|1|912, sob n. 244. Preço: 5$000. Vende-se nas drogarias e pharmacias. (5015)

TYPOGROPHIA
Compra-se uma pequena typographia. Cartas com informações sobre o local, aluguel mensal, prazo do contrato e respectivo preço, para M. M. J. nesta redacção. (X 7720)

ANTIGUIDADES
Pagamos maximos preços por moveis de jacarandá, prataria e quadros. Galeria Eslinger, Avenida Almirante Barroso n. 27. Em frente ao Lyceu de Artes e Officios. Tel. C. 4245. (X 6093)

Programma Serrador

ODEON

Companhia Brasil Cinematographica

HOJE — Dando um PROGRAMMA NOVO teremos uma nova visão da deliciosa — HOJE

SANDRA MILOVANOFF

em um film encantador, um romance de amor, de scenas fortes

A DERROCADA DOS SONHOS

producção finissima da GAUMONT (Serie «PAX»)

Ella se casára sem amor, e amava um outro, que apenas se servia do seu falso amor, por ser ella muito rica... E o seu sonho se converteu em desillusão...

No programma continuam em pleno exito:

DE CABEÇA E TUDO

uma comedia desopilante da SUNSHINE

e o film-viagem instructivo da FOX

DE MARTE A MUNICH

Segunda-feira — AS CHAMMAS DO DESEJO — um outro trabalho da FOX FILM, com WYNDHAM STANDING e DIANA MILLER

BREVE KOENIGSMARK

-CAPITOLIO-

BREVE MESSALINA

Cine-palacio da ELITE — da ELEGANCIA — da MODA

Em um só dia mais de 20.000 pessôas viram

A obra formidavel DA Paramount

Em 14 actos - em 2 horas de projecção

2 CYCLOS
O Exodo dos Hebreus
E O
Romance Moderno

OS 10 MANDAMENTOS

INTERPRETADOS POR

Theodore Roberts
Nita Naldi
Richard Dix
Stelle Tayler
Rod La Rocque
Agnes Ayres
Charles de Reche
Julia Faye
Robert Edson
Leatrice Joye - etc.

HORARIO - 2 horas - 4 horas - 6 horas - 8 horas e 10 horas

CINEMA THEATRO CENTRAL

Empresa Pinfildi

O primeiro Music Hall familiar do Brasil

HOJE — 3 horas - 5 horas - 8,30 e 10.30 — HOJE

Soberbo programma dedicado ao mundo carioca. Sensacional Estréa

:: Mlle. Sascha Morgowa ::

chegada de Paris, que apresentará SALOME' a sua mais vibrante creação e em que tomam parte as suas 12 BELLAS GIRLS

30 minutos de Ballet 30 — Luxo Arte Belleza

Grandioso Exito KANUI & LULA Cantos e bailes de Honolulú, musica Hawaiense.

Reentrée dos queridos artistas

LYDIA ROSSI E GIOVANNI FIORINI

Sempre exito dos artistas

Les Laureyns — Saltadores de obstaculos
Los Luderitz — Equilibristas sobre arame flexivel
Trio Panthos — Comicos excentricos

D'ANSELMI - Maravilhoso ventriloquo e imitador

Tonia & Vicente — Tonia & Mexican — Royalino

Lolita Beltran — *Karrera*

Na Tela WILLIAM DESMOND no grandioso e empolgante film

O GALOPE DA FORTUNA

Amanhã, DOROTHY REVIER em Prazer Perigoso

Cine-Theatro AMERICA

Hoje

A BELLA MISERAVEL

Grandiosa super da Paramount, com a eminente artista GLORIA SWANSON

A engraçadissima comedia em 2 partes

COMIDAS

E o film natural ACTUALIDADES, da Fox.

CINEMA TIJUCA

Hoje

CHAMMAS ARDENTES

Emocionante pellicula em 6 partes, com a famosa artista Mlle. LISSENKO

E o primeiro episodio em 6 partes, do luxuoso film historico em serie

O REI GALANTE

CINEMA AVENIDA

HOJE — HOJE

No Turbilhão da Vida

E' um film sublime da Paramount em que vive um poderoso drama de estupenda emoção e em que vos apresentam trabalhos soberbos os grandes artistas que são

Richard Dix e Jacqueline Logan

Extra - Jornal da Fox

Os ultimos sensacionaes jogos de box na America do Norte; As festas do Anno Santo em Roma, o maior dirigivel construido pela Inglaterra; os moinhos da Hollanda, a educação guerreira das creanças do Japão, etc.

IDEAL

O MAIS CONFORTAVEL CINEMA DO RIO - PROPº M. PINTO

(HOJE) um successo que não se interrompe, o programma das grandes celebridades, das artistas maximas da tela (HOJE)

Uma é a sempre extraordinaria creadora de heroinas, que se impõem que ficam memoraveis, a incomparavel

POLA NEGRI

desta feita vivendo sete partes passionaes e arrebatadores da Paramount, uma super-producção de inconfundivel relevo

Escrava de sua Belleza

Outra é a linda, a fascinante, a desejada, a maravilhosa interprete do coração feminino, mysterioso e insondavel

GLORIA SWANSON

tambem em sete partes maravilhosas da Paramount, num doloroso romance de amor e aventuras

A BELLA MISERAVEL

Na proxima semana:
NO TURBILHÃO DA VIDA, com Jacqueline Logan e Richard Dix e EGOISMO QUE MATA, com ALICE TERRY

A empolgante "super" com a qual commemoramos, esta semana, o 4º anniversario da actual direcção do tradicional Cinema da Elegancia Carioca.

PARISIENSE

SEREIA DE SEVILHA

Priscilla DEAN e a sua mais formidavel creação.

O mais vibrante film destes ultimos tempos.
A alma ardente da mulher hespanhola vibrando de odio e de amor!

Horario: 1 hora — 2.20 — 3.40 — 5 — 6.20 — 7.40 — 9 — 10.20.

A seguir...

Tudo o que ainda não se disse sobre a vida conjugal...

...será contado em

O Circulo do Casamento

Outra maravilha da WARNER BROS, dirigida pelo genio de

Lubistsch, com

Florence Vidor,
Monte Blue
Marie Prevost
e Adolphe Menjou

SECÇÃO CINEMATOGRAPHICA BRASIL

«IRONIA DA SORTE»

OU

A VINGANÇA DO PALHAÇO

A maior creação do Rei da caracterização

LON CHANEY

HOJE — HOJE

PALAIS

LON CHANEY
NORMA SHEARER
JOHN GILBERT
TULLY MARSHALL

HOJE E SEMPRE Professor Mozart

RIALTO

LUXO — ELEGANCIA — CONFORTO

COMPANHIA Alda Garrido

HOJE — Soirée - A's 7 3|4 e 9 3|4 - Soirée — HOJE

COMPANHIA ALDA GARRIDO — Director: AMERICO GARRIDO

Continuação do formidavel successo da engraçadissima burleta em 3 actos, de FREIRE JUNIOR

O PROFESSOR MOZART

Pitota (caipira) — ALDA GARRIDO — Coronel Fulgencio (caipira) — AMERICO GARRIDO

Os moveis que servirão á scena, são fornecidos pelo Leiloeiro Julio, Avenida Rio Branco, 183, que os venderá, em leilão, muito brevemente.

Os bilhetes para os espectaculos de hoje, estão á venda na bilheteria do RIALTO, a partir de dez horas da manhã.

COPACABANA CASINO-THEATRO

HOJE -:- QUARTA-FEIRA -:- HOJE

GRANDE DINER DANSANT DE MODA PAN-AMERICAN JAZZ BAND.

Quartas e sabbados só é permittida a entrada no GRILL-ROOM aos cavalheiros de smoking ou casaca.

NA TELA, ás 24,30 — "ROSAS TRAIÇOEIRAS", producção Paramount, em 6 partes. — Protagonista: BETTY COMPSON.

Poltronas, 2$000 — Camarotes e baignoirs, 10$000.

ELECTRO-BALL CINEMA

EMPRESA BRASILEIRA DE DIVERSÕES — 51, rua Visconde do Rio Branco, 51 — A mais popular e querida casa de diversões desta capital — Sessões cinematographicas com "films" dos melhores fabricantes nacionaes e estrangeiros.

HOJE — HOJE

O Lyrio do Lodo

Vencedores do torneio do dia 14 — Gabriel—Aldo (azues).

Tocará nos intervallos uma excellente banda de musica. Bar e barbeiro de 1ª ordem. PING-PONG e BILHARES — Ao ELECTRO BALL CINEMA — Rua Visconde do Rio Branco, 51. (X 7788)